SERGIO SCHOKLENDER ACUSO A GORDON COMO UNO DE LOS ASESINOS DE SUS PADRES

Sergio Schoklender, acusado junto a un hermano de haber dado muerte a sus padres, prestó declaración hoy ante la Justicia en relación con la organización terrorista de extrema derecha Triple A y señaló a Aníbal Gordon como uno de los asesinos de sus padres.

En las primeras horas de la tarde de hoy Sergio Mauricio Schoklender fue trasladado hasta el Juzgado Federal del juez José Nicasio Dibur, a fin de prestar declaración en una de las causas de notoria tramitación ante dicho tribunal.

Sergio Mauricio y su hermano Pablo Guillermo, se encuentran procesados por el asesinato de su padre Mauricio Schoklender y su esposa Cristina Silva, cometido el 30 de mayo de 1981 en el departamento ubicado en Belgrano.

Sergio Schoklender fue llevado el 4 de octubre pasado al Juzgado Federal de Dibur, secretaría de Rafael Alejandro Onillen, para presentar declaración en la causa de la Triple A.

En esa oportunidad declaró que estando detenido vio en los diarios la noticia del procesamiento de determinadas personas presuntamente vinculadas a dicha organización terrorista, y que una de las fotografías, la de Aníbal Gordon, le llamó mucho la atención debido al gran parecido fisonómico con uno de los integrantes del comando

ATENTADOS Y TOQUE DE QUEDA EN CHILE

SANTIAGO, Chile, 26 (UPI, DPA y AFP).— Mientras cuatro poderosos atentados terroristas inmovilizaron hoy el tren subterráneo, dejando sin transporte a cuatro millones de personas en esta ciudad, otros tres artefactos explosivos derribaron sendos postes de alta tensión, dejando sin electricidad a una vasta zona de esta capital y alrededores.

Los atentados terroristas ocurrieron a pesar del estado de emergencia decretado por el gobierno para hacer frente a una protesta convocada para mañana por sectores de la oposición a fin de exigir el retorno a la democracia. El toque de queda rige a partir de esta noche.

La explosión más grande, una poderosa carga de dinamita, se produjo a las 5.30 de la mañana, hora local, y destruyó la vía férrea del metro en una zona residencial del sector Este de Santiago.

Otras explosiones ocurrieron minutos más tarde en dos estaciones paralizando el servicio en una segunda línea que corre hacia el sur de la ciudad.

Los atentados terroristas causaron severos atascamientos. (Más inf. pág. 9).

crónica
FIRME JUNTO AL PUEBLO
6ª EDICION DE LA NOCHE
EL DIARIO DE MAYOR CIRCULACION EN EL PAIS
Año XXI - Bs. As., Lunes 26 de Marzo de 1984 - Nº 6.992 - $a 9,00
RECARGO VIA AEREA $a 0.50

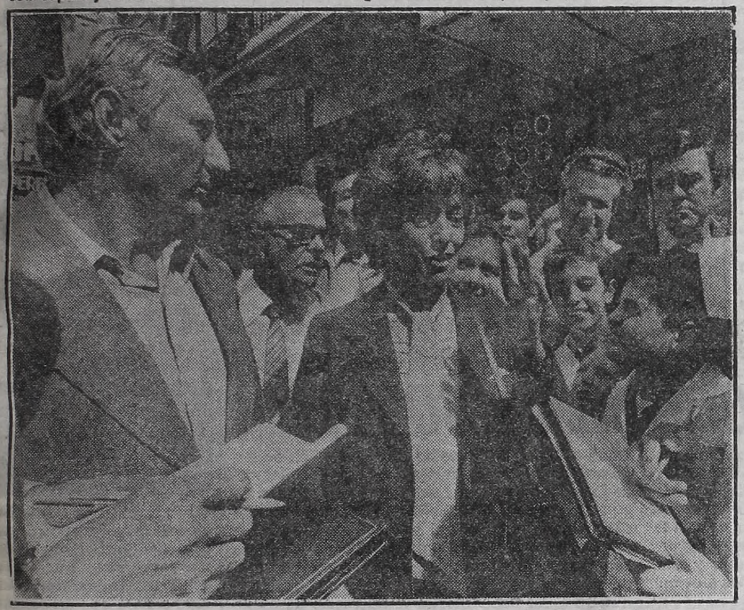

Jose Trach y la señora de Barboza, dos de los felices ganadores del PRODE, pertenecientes al personal del colegio Presidente Mitre, de Pueyrredón y Sarmiento.

PRODE: 7 TARJETAS GANADORAS

Cobran 9.419.651,42: Una fue Compartida por 24 Empleados de Escuela del Barrio de Once

• Inform. pág. 28 •

Aumentan Tarifas Telegráficas y Postales

• Inform. pág. 4 •

FRANCIA NO INVERTIRA UN SOLO PESO EN ARGENTINA SI NO PAGAMOS DEUDA EXTERNA

• Inform. pág. 4 •

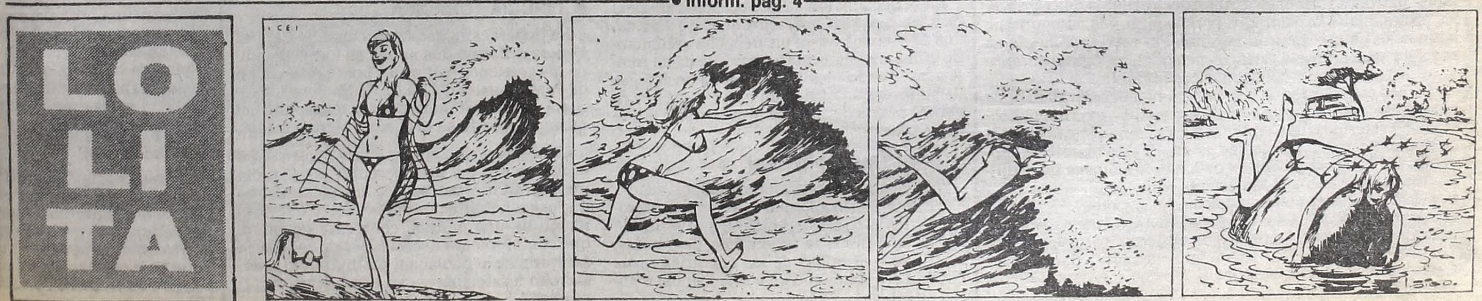

CGT INICIA LOS CONTACTOS

Trata de Formar un Frente Empresario-Político-Social Contra Política Económica Oficial

En las últimas horas de la tarde de hoy la cúpula directiva de la Confederación General del Trabajo (CGT) se entrevistará con la máxima conducción del Movimiento de Integración y Desarrollo (MID), iniciando una ronda de contactos con organizaciones políticas, empresarias y sociales con vistas a la conformación de un frente para presionar al gobierno en procura de cambios en la política económica.

La convocatoria en tal sentido por la CGT tropezó con la negativa del Episcopado que consideró, a través de la palabra de monseñor Justo Laguna, que "no aparece clara nuestra intervención porque están funcionando las instituciones democráticas".

"Nuestra intervención se daría —acotó Laguna— si por ejemplo peligrara el orden constitucional, entre otros graves motivos, pero como ello no se verifica en la realidad, no se justifica nuestra gestión".

Pero el encuentro de hoy con el MID significa que el llamado frentista ha sido escuchado por otros sectores, hasta el punto de que en el curso de esta semana la CGT tiene agendadas sendas entrevistas con el justicialismo y la democracia cristiana.

En todos los sectores, la central obrera planteará "la crítica situación socio - económica del país" y buscará coincidencias para concretar una "concertación más amplia que la de precios y salarios", como lo explicó uno de sus cuatro secretarios generales, Jorge Triaca.

En días sucesivos las citas de la CGT llegarán también a entidades empresarias como la Cámara Argentina de Anunciantes, la Federación Agraria Argentina, Sociedad Rural, Bolsa de Comercio, Cámara Argentina de Comercio y Unión Industrial Argentina.

● PUNTAPIE INICIAL

Jorge Triaca confirmó que la CGT se reunirá esta semana "con tres partidos políticos", dando así el "puntapié inicial a su propuesta de integrar un amplio frente nacional a partir de un acuerdo multisectorial".

El dirigente añadió que en esas reuniones se buscarán coincidencias para concretar una concertación "más amplia que la de precios y salarios".

En otro orden de cosas, Triaca desmintió que se hubiera producido un "encuentro secreto" con el ministro de Economía, Bernardo Grinspun, y anticipó que las gestiones para realizar esa entrevista se encuentran "momentáneamente suspendidas" a raíz del viaje del titular del Palacio de Hacienda a Punta del Este para asistir a la reunión del Banco Interamericano

El cronograma tentativo de entrevistas con partidos políticos en el curso de la semana prevé para hoy el encuentro con el MID, el miércoles con el justicialismo y el jueves con la democracia cristiana.

"La campaña de movilización y esclarecimiento la estamos llevando a cabo de acuerdo con lo que hemos propuesto en su oportunidad, y todos estos contactos forman parte de esa acción", explicó el jefe cegetista.

Adelantó que durante los encuentros con los jefes partidarios "les expondremos lo que ya le hemos dicho al presidente Alfonsín en forma personal y que luego se lo ampliamos a través del documento que dio a conocer la CGT".

Triaca enfatizó que "fundamentalmente vamos a exponer la gravedad de la crisis socioeconómica que continúa afectando seriamente a los sectores asalariados" y "vamos a proponer lo que consideramos la solución y que para nosotros pasa por una amplia concertación".

● POSICION DE LA IGLESIA

La tácita respuesta negativa del Equipo de Pastoral Social del Episcopado a participar en la convocatoria de la CGT, hizo presumir un repliegue de la Iglesia en la escena nacional, luego del destacado papel que desempeñó en el pasado.

Una alta fuente eclesiástica sostuvo que los obispos "queremos tomar una prudente distancia de las contingencias cotidianas para evitar todo tipo de suspicacias y críticas. En ese sentido queremos ser muy cuidadosos".

PAROS PARCIALES

Trabajadores de Luz y Fuerza Apoyan Pedido de Aumentos

En apoyo de sus reclamos de 50% de aumento salarial y restablecimiento de las conquistas consagradas por el convenio de trabajo sectorial, obreros y empleados de "la totalidad de las empresas eléctricas del país" continúan en la fecha con los paros de dos horas por turno, medida que mañana se extenderá a cuatro horas y el miércoles, según advirtió el titular de Luz y Fuerza, Aldo Serrano, podría convertirse en un paro nacional por 24 horas si las condiciones actuales no varían.

De la medida participan unos 70.000 trabajadores, entre ellos los que se desempeñan en SEGBA y Agua y Energía, cuyas autoridades "están intimando con amenazas de aplicar medidas disciplinarias, lo que constituye un atentado contra el derecho de huelga".

La denuncia apuntada la formuló ayer Aldo Serrano, quien asimismo explicó que los lucifuercistas luchan por la recuperación de las conquistas contenidas en el convenio laboral del sector, que fueron liquidadas mediante "modificaciones introducidas unilateralmente por las anteriores autoridades" militares.

También puntualizó Serrano que los paros parciales que se llevan a la práctica "no significan que se hayan cortado las conversaciones entre las empresas, el Ministerio de Trabajo y la Federación, en busca de una solución al conflicto".

Pero si los mencionados reclamos no son oídos y satisfechos, mañana los paros por turno serán de cuatro horas cada uno, y el miércoles la medida sería por 24 horas.

El gremio de Luz y Fuerza se encuentra en estado de movilización desde el lunes último.

Además del aumento salarial del 50% los trabajadores lucifuercistas reclaman la derogación de la Ley 21.746 del Proceso de Reorganización Nacional.

HUELGA DE SMATA

Se Cumplirá Mañana por Falta de Respuesta a Reclamos

Mañana se realizará el paro nacional por 24 horas convocado por la Lista Verde de SMATA, agrupación que orienta el último secretario general del gremio, José Rodríguez, cuya disposición obedece a la falta de respuesta empresarial a los reclamos obreros. En la víspera sumaron su adhesión a la medida, las seccionales Avellaneda, La Plata y Entre Ríos del gremio, mientras que las adscriptas al sector interno que lideran Fernando Muñoz y Rubén Cardozo, no pararán.

Los sectores de SMATA que mañana pondrán en vigencia el paro de actividades ratificaron su decisión en un plenario presidido por Rodríguez, Raúl Amín y Roque Di Carpio, de la Lista Verde, a la que sus oponentes dentro del gremio acusan de "desestabilización". Hasta el momento se ignora la actitud que adoptarán las poderosas comisiones internas de las fábricas automotrices Ford y Mercedes Benz, las que según el dirigente Muñoz, finalmente no se coplarían a la medida de fuerza convocada por la Lista Verde.

Una estimación previa relativa a la magnitud de la adhesión conseguida por la Verde indica que de las 43 seccionales de SMATA en todo el país, solamente 10 pararán mañana, aunque los voceros de la lista convocante al paro esperan que esa relación de fuerzas, a último momento, se modifique.

Ayer las seccionales Avellaneda, La Plata, Entre Ríos de SMATA, en sendos comunicados reafirmaron su decisión de ir al paro en respuesta a la conducta "dilatoria" de la cámara empresarial automotriz, en las negociaciones que viene realizando

Por su parte para el sector de Muñoz - Cardozo, la medida de mañana tiene características "desestabilizantes", ponderación que comparten los titulares de las seccionales chaqueñas de Resistencia y Presidencia Roque Sáenz Peña.

GASTRONOMICOS CONTRA SOBERBIA Y SORDERA

Al salir esta edición de CRONICA a la calle se realizaba la concentración de trabajadores gastronómicos de los hoteles Sheraton, Plaza y Panamericano, movilizados con el respaldo de la comisión transitoria del respectivo sindicato ante "la falta de sensibilidad empresaria, que sigue contestando con evasivas y propuestas ridículas todos los petitorios de aumentos de salarios presentados por los delegados".

La concentración, a realizarse en la esquina de San Martín y Avenida Libertador de esta Capital, tiene el apoyo explícito de la comisión transitoria de la Unión Trabajadores Gastronómicos de Capital Federal y del cuerpo de delegados del sector. Un documento emitido por la entidad sindical destaca que la actitud empresarial ante los reclamos obreros, es "incomprensible" y "atenta contra la paz social y la estabilidad política del sistema democrático que tanto nos costó conseguir y que, junto a la CGT, estamos comprometidos a defender".

"A esta crítica e insoportable situación —dice el documento— se ha llegado por la sordera y la soberbia que las cámaras empresarias han demostrado ante todos los pedidos de discusión de aumentos salariales que nuestra entidad gremial viene proponiendo desde mediados del año pasado".

"La paciencia —añade la nota—, y el aguante demostrado por los trabajadores durante estos años ha sido por demás generosa y es por eso, que a esta altura de los acontecimientos ese sector empresario que es el único que atraviesa la crisis sin ningún dolor debe aportar lo necesario para que los trabajadores gastronómicos de Capital Federal, y sus familiares puedan paliar su difícil y denigrante situación económica".

RECLAMAN BAQUEANOS DE MARINA MERCANTE

La Asociación Profesional de Capitanes y Baqueanos Fluviales ha emprendido una serie de acciones tendientes a afianzar la profesión y el derecho de los marinos mercantes al progreso social, para lo cual ha solicitado a las autoridades del Ministerio de Defensa que se fije cada año el calendario de exámenes para baqueanos y que se reglamente con detalle quiénes pueden acceder a tales pruebas.

En ese sentido, la entidad considera que esa reglamentación debe ser establecida de acuerdo con el digesto marítimo, que rige como norma superior en la materia, y que, en consecuencia, tienen derecho a los exámenes de referencia los capitanes, patrones y timoneles. Al respecto, señala que esos son los profesionales capacitados para aspirar a la categoría de baqueano, ya que para la habilitación correspondiente se requiere una gran experiencia personal, recogida durante años de embarque, y conocimientos profundos del río.

"Somos conscientes de que un régimen democrático debe garantizar efectivamente el progreso social —expresa la Asociación Profesional de Capitanes y Baqueanos Fluviales en el comunicado dado a publicidad acerca de esta materia. Conocemos las calidades técnicas de los profesionales que cumplen su función en los ríos interiores, lo que implica ejercer en la práctica nuestra soberanía sobre los mismos".

"No será esta una acción aislada —agrega— sino que cumpliremos gestiones en todos los niveles para lograr los objetivos propuestos, y que los marinos mercantes puedan acceder a esta patente, lo que garantiza el derecho al progreso social, derecho que establece el artículo 14 bis de la Constitución

QUITAN COLABORACION A FRIGORIFICO DE LA PLATA

Los trabajadores del frigorífico Caro Hermanos iniciaron un quite de colaboración a la empresa "ante la negativa de tratar con los representantes obreros la recomposición salarial a la que se encuentra comprometida desde hace varias semanas", según denunció el Sindicato Obreros y Empleados de la Carne de La Plata en una declaración que firma el titular de la entidad, **Rolando Carlucci.**

En la declaración, la organización sindical destaca que "los operarios de Caro Hermanos se encuentran en pie de lucha reclamando un salario justo que les permite hacer frente a las necesidades de su familia y en defensa de su integridad física ante la peligrosa exigencia de una desmedida producción a la que son expuestos".

● CONSTANTE PRESION

Agrega que "los trabajadores soportan una constante presión por parte de los supervisores de las distintas secciones, con el fin de lograr en 6 horas la producción de 8 horas, enviando a la mitad de las operarias a sus domicilios, abonando en consecuencia 6 horas de labor".

"Esta medida arbitraria de la empresa —acota— atenta contra la integridad de los operarios, toda vez que los mismos utilizan para su tarea filosos cuchillos y grandes picadoras, trabajando a un ritmo más acelerado que el de costumbre y corriendo el riesgo de graves accidentes de los cuales responsabilizaremos totalmente a la empresa".

● CIRUGIA TORACICA

La Federación Médica Gremial de Capital Federal informó que apoya en forma decidida las gestiones realizadas por la Asociación de Profesionales del Instituto Nacional de Cirugía Torácica, tendientes a la reapertura del mismo luego de su arbitrario cierre en 1980.

La organización sindical que nuclea a los profesionales del arte de curar en el radio metropolitano destacó en un comunicado que esa rehabilitación "debe efectuarse en el marco de una política coherente de salud, que contemple las necesidades de cobertura sanitaria de la población posibilitando el desarrollo asistencial y científico del hospital público".

Problemas de No Docentes

El secretario de organización de la Federación Argentina del Trabajador de las Universidades Nacionales (FATUN), **Miguel Angel Roldán**, señaló que un reciente plenario de secretarios generales del gremio resolvió solicitar una audiencia al presidente de la Nación, doctor **Raúl Alfonsín**, para "actualizarlo respecto de los problemas por los cuales atraviesan los trabajadores del gremio y solicitarle defina la aplicación del régimen salarial en cuanto a la antigüedad y funcionamiento del escalafón específico.

Además, Roldán destacó que durante la corriente semana tendrán lugar asambleas de base para establecer "un plan de lucha en procura de lograr nuestros reclamos" y el 5 de abril próximo se efectuará una nueva reunión de secretarios generales "para establecer en forma activa el plan de lucha que resulte de las expresas directivas surgidas en las asambleas de base en todo el país".

● DELEGADOS

Por resolución del ministro de Trabajo y Seguridad Social, señor **Antonio Mucci**, fue designado nuevo delegado regional de la cartera laboral en la provincia del Chaco, el doctor **Daniel Carlos Illia.**

VIGENCIA DE LEY GREMIAL

Rechazo del Senado Dejó Unica Alternativa de la Militar

La posibilidad de que el gobierno resuelva esta semana poner en vigencia la ley gremial promulgada por el gobierno militar fue comentada hoy por una alta fuente del oficialismo.

Esta salida al impasse suscitado por el rechazo en senadores del proyecto propiciado por el Poder Ejecutivo (que contaba con la media sanción de Diputados), suscita, sin embargo, fuertes reservas en sectores radicales del Congreso.

Mencionan los disidentes que la plataforma electoral del radicalismo contemplaba en forma expresa la derogación de la ley Videla-Llamil Reston, cuyo manifiesto objetivo era bloquear al movimiento obrero y reducir su participación en la vida nacional. Estos sectores estiman falto de ética el recurrir a la ley de la dictadura.

También afirman que forzar la mano en tal sentido iría en contra del proyecto de unidad nacional propiciado por el propio presidente Alfonsín desde los balcones de la Casa de Gobierno.

Sin embargo, a la hora de las decisiones, parece que habrá de prevalecer la de reflotar la ley de la dictadura, al considerarse bloqueados o intransitables los restantes caminos.

Eston son: (1) Reglamentar el convenio 87 de la OIT, el cual presenta el inconveniente de pronunciarse por la llamada "libertad sindical", con el consiguiente perjuicio a la implementación de los convenios colectivos (2) Restablecer, tal como lo pide el justicialismo, la ley votada por el último Congreso Constitucional. Esto no lo admite el radicalismo porque dicho instrumento prohíbe al Estado intervenir los sindicatos y no establece —se sostiene— un adecuado régimen de fiscalización. (3) Diferir el asunto hasta el período de ordinarias, que se abre en mayo, y volver al Congreso con una propuesta viable. Círculos ligados al Ministerio de Trabajo y a la Secretaría General de la Presidencia objetan este criterio considerándolo, por un lado, dilatorio, y por el otro, peligroso ante el riesgo de que toda iniciativa vuelva a naufragar en el Senado.

La solución, para el oficialismo, estaría entonces —reconociendo que implica un precio político considerable— en poner en funcionamiento la ley militar, pero atenuando sus alcances por vía de reglamentación mediante decreto del Poder Ejecutivo.

En particular, se buscaría recortar la discrecionalidad con que, según la ley, el gobierno puede intervenir sindicatos, estableciendo un recurso judicial contra intervenciones juzgadas arbitrarias.

Otras fuentes consideran que si no se produce una decisión en el curso de esta misma semana, aumentarían las posibilidades de que en definitiva se opte por esperar el período de sesiones ordinarias.

FRAMINI REITERO QUE EXISTE FAMOSO 'PACTO'

Reiteró el dirigente de Intransigencia y Movilización Peronista (IMP) Andrés Framini la denuncia formulada anteriormente sobre la existencia de **"un pacto entre representantes de la burocracia sindical y militares en retiro, pero que todavía gravitan en el país con el fin de desestabilizar al gobierno democrático".**

En la ocasión manifestó su apoyo al proyecto oficial de ley de reordenammiento sindical y actualmente integra junto con otros grupos gremiales la denominada **"Mesa de Enlace"** opuesta a la postura de la CGT unificada. Al mismo tiempo consideró **"un grave error"** el rechazo justicialista a esa norma legal.

Cuando fue preguntado sobre el rechazo de los legisladores justicialistas al proyecto de ley sindical contestó al periodismo: **"Creo que se ha cometido un grave error, porque teníamos la posibilidad de dar las garantías para que los trabajadores pudieran elegir legítimamente a sus representantes".**

Enfatizó: **"Tengo mis dudas de que todavía no exista el pacto sindical militar. Sé que algunos representantes de la burocracia sindical siguen todavía en contacto con algunos militares en retiro, pero que aún gravitan".**

ANSIEDAD DOCENTE PARA CURSO DE CAPACITACION

Docentes ansiosos de ser inscriptos en cursos de capacitación que les permiten obtener mejor puntaje, aguardaron en un número que ascendió a los trescientos frente a la sede de la Obra Social para la Actividad Docente (OSPLAD), durante la madrugada de ayer para conseguir ser anotados en las clases de perfeccionamiento.

Se los había convocado para las 10 horas de ayer, pero muchos prefirieron aguardar durante toda la noche e incluso algunos lo hicieron desde el jueves último para conseguir su objetivo, dado que se trata de cursos gratuitos. Solicitaron al mismo tiempo que la Municipalidad e incluso los gremios, organicen actividades de este tipo para evitar los problemas que ocasiona el mínimo número de cupos.

El periodismo consultó sobre las largas colas al coordinador administrativo, profesor Alberto Ríos, quien señaló que "la asistencia masiva no se debió a la falta de organización, dado que se comenzó a inscribir a la hora prevista, sino a la necesidad de capacitación y el nivel de los profesores seleccionados para cada materia".

ESPERANZA PARA BERISSO

Una Comunidad a la Espera de la Reapertura del Frigorífico Swift

LA PLATA, 26 (De nuestro corresponsal).— La comunidad entera de la ciudad de Berisso está pendiente de las conclusiones a las que arribe la comisión intersectorial sobre las posibilidades de reapertura del frigorífico Swift, una de las más importantes fuentes de trabajo de la zona.

El cuerpo está formado por representantes del Ministerio de Economía de la provincia, Ministerio de Acción Social, Banco de la Provincia, Municipalidad de Berisso, Junta Nacional de Carnes y Cooperativa de Trabajo y Consumo del Personal de Swift.

La comisión, creada por decreto del 13 del corriente, tiene un plazo de 60 días para elevar al Poder Ejecutivo bonaerense sus conclusiones, y el representante de la Cooperativa del personal, Mario Alberto Marcelli aseguró que "nosotros vamos a demostrar que es perfectamente viable la reapertura".

● PLAN DE TRABAJO

Marcelli opinó que "estamos en óptimas condiciones para tener resultados positivos" y manifestó que si bien un sector de la fábrica fue demolido, con el que queda se pueden realizar operaciones rentables.

El dirigente gremial dijo que la rehabilitación del establecimiento podría llevarse a cabo por etapas. "Podemos iniciar con 500 cabezas diarias —indicó— que darían trabajo a unas 500 personas, que para terceros y consumo es una cifra normal para entrar en el mercado con valores mucho mejores".

"Además —añadió— podemos llegar a las 1.500 cabezas con lo que se necesitaría más gente, fuente de trabajo para tantos desocupados".

Marcelli estima que también se podría hacer despostada, charqueo, cortes especiales y algunos otros derivados con menudencias y cueros, e incorporar maquinaria para producir alimentos envasados para consumo e importación "pero a través de una cooperativa nacional y no multinacional".

Aunque todo está en manos de la comisión formada por el gobierno bonaerense, Marcelli es optimista y asegura que "lo de Swift es viable" y puntualiza que también existe el recurso de la expropiación.

TRISTE REGRESO DE INDIOS TOBAS PARA SUS TERRUÑOS

SANTA FE, 26 (De nuestro corresponsal).— Poco más de un centenar de indios tobas, que habían venido a residir en la ciudad de Rosario hace un año, aproximadamente, escapando de las consecuencias de las inundaciones del Chaco, debieron retornar a su lugar de origen. Esta nueva etapa en la angustiosa peregrinación toba, obedece a que las perspectivas de encontrar trabajo y vivienda dignos en esta provincia, se erosionaron por completo.

Durante este año de permanencia en Rosario, las 20 familias indígenas ocuparon taperas alineadas precariamente a la altura del 2200 de la calle Juan José Paso. Pero no consiguieron trabajo y, para colmo, en su nuevo asentamiento también debieron enfrentar las consecuencias de las inundaciones, ante las cuales poco y nada pudo hacer la Cruz Roja Argentina.

Eminentes dificultades de orden económico impidieron a esa entidad proseguir con su programa de asistencia sanitaria destinado a los aborígenes chaqueños, entre quienes diversas enfermedades virósicas empezaron a provocar estragos. Según el cacique Víctor Díaz, abundaron los casos de afecciones venéreas.

Tal situación determinó que los indios decidieran pedir ayuda para volver a Juan José Castelli, de donde vinieron un año atrás, con la vana esperanza de que el destino y sus connacionales, los tratarán mejor. La municipalidad rosarina al partir, les proporcionó alimentos.

INSTAN A AGRICULTURA A NO REPETIR ERROR DE LA VEDA

BAHIA BLANCA, 26 (De nuestro corresponsal).— El vicepresidente segundo de la Confederación de Asociaciones Rurales de Buenos Aires y La Pampa (CARBAP), Arturo Navarro, al hacer alusión a la veda de carne instó al gobierno a "no repetir errores, porque el sector y el país no lo pueden soportar", y expresó la preocupación del sector agropecuario "ante el avance de la presión impositiva".

Al hablar ayer en la comida con que se celebró el Día de la Agremiación Rural, que organizó la Asociación de Agricultores y Ganaderos de esta ciudad, señaló, además, que "si no se ataca a la inflación, se equilibra la economía reduciendo el défecit fiscal y la dimensión del Estado, no habrá producción que pueda soportar los impuestos".

Tras criticar la resolución oficial de implantar una veda al consumo de carne vacuna, el dirigente enfatizó que "la recuperación de nuestras existencias ganaderas se hará con el precio que marque la oferta y la demanda. Así, en el menor tiempo posible, recuperaremos nuestros rodeos".

Refiriéndose al "avance de la presión impositiva", Navarro manifestó que "sin desconocer la situación de nuestra economía, no se comprende cómo se carga sobre el sector que más rápido puede producir saldos exportables, tan necesarios para el país, con impuestos que inciden directamente sobre el capital, ahuyentan las nuevas inversiones y crean inseguridad en la comunidad".

BUSCAN SOLUCION URGENTE PARA LA REACTIVACION DE EMPRESAS GRECO

MENDOZA, 26 (De nuestro corresponsal).— El síndico interventor de las empresas del ex grupo **Greco, Luis Berisso**, aseguró que el destino de los establecimientos del holding **"va a estar dado exclusivamente por el interés social y regional por encima de cualquier otra consideración"**, desestimando así versiones, sobre posibles cierres de algunas plantas industriales.

El funcionario recordó que el ex grupo monopolítico, cuyas empresas se encuentran en proceso de quiebra, **"está al borde del colapso total por alguna equivocada o poco feliz administración hasta la fecha".**

Berisso asistió en Villa Atuel a la inauguración de una moderna destilería de bodegas y viñedos Arizu lo que fue calificado como **"un signo concreto y evidente de reactivación económica para la empresa y el importante sector agrícola del departamento".**

La fábrica tendrá una capacidad operativa de 10 mil litros de alcohol puro y su funcionamiento ha sido posible a través de un acuerdo comercial entre Arizu y Alcovide Sociedad Responsabilidad Limitada.

Berisso señaló que esta inauguración "reafirma un poco la intención del Gobierno Nacional de dar soluciones a todos estos graves problemas que nos aquejan sobre todo a nivel general y como en este caso a temas concretos como son los graves problemas de tipo sectorial o de tipo regional".

CHACO: HUELGA DE PRESOS

RESISTENCIA, 26 (De nuestro corresponsal).— Dos presos, que reclaman una rápida tramitación de sus casos a disposición de la Cámara Segunda en lo Criminal de Resistencia, realizan una huelga de hambre y los médicos informaron que su estado de salud es regular.

Juan Carlos Gómez y Carlos Oscar Enríquez, detenidos en la Seccional 2ª de policía, iniciaron la medida de fuerza hace 80 horas reclamando la atención de las autoridades.

La policía dio a conocer el iforme médico, según el cual Gómez "padece de síndrome gastroduodenal, por lo cual fue medicado luego de ser asistido en el Hospital Perrando y su estado es bueno".

Con respecto a Enríquez, los médicos informaron que "padece de un estado de depresión sicofísica".

VIVIENDAS IRUPE
LO HACE POSIBLE
36 Cuotas de $a199 Por Mes
ENTREGA INMEDIATA
Mod A 1.5 Ctdo. $a 6.188
Antic. $a 1.190 y 36 ctas.
Ajust. P.M.N.A.
HORARIO ATENCION AL PUBLICO
DE LUNES A VIERNES DE 9 a 20 HS. SABADOS DE 9 a 18 HS.
MERLO: MORENO 510 - esq. Sarandí Frente Term. Omn. Estación
BOULOGNE: YATAY 63 a 50 metros paso nivel
JOSE C. PAZ: ZUVIRIA 5065 - 1º P. Frente a la estación

TENGA SU AUTO
CON CUOTAS FIJAS
Mediante el sistema de AHORRO Y PRESTAMO obtendrá su automóvil 0 Km. o usado. CUOTAS FIJAS, SIN GARANTE, planes a elección. Tiempo medio de espera según plan. Por puntaje al 8% anual s/saldo.
Casa Central: VIAMONTE 1699 CAP.
SAN MIGUEL: Av. MITRE esq. PAUNERO GALERIA PISANI - Loc. 21
LINIERS: GALERIA "COSMOS" CUZCO 40. Loc. 38
Lunes a Viernes 9,30 a 19,30 hs.
SAN MARTIN
BELGRANO 371 Loc. 8 (Lunes a Viernes de 8 a 18 hs.)
CREDITO AUTOMOTOR ARGENTINO S.A.
Financiera de Ahorro para Fines Determinados.

FRANCIA NOS DA LA ESPALDA

No Pondrá ni un Peso si no Pagamos la Deuda

El ministro de Vivienda y Urbanismo de Francia, Paul Quiles, condicionó toda posibilidad de inversiones francesas en la Argentina a la solución global del refinanciamiento de la deuda externa "ya que en una sociedad desarrollada la inflación y el endeudamiento son dos problemas fundamentales".

"La política pasa por la economía y la economía por la política" dijo Quiles, para agregar que "mientras no se solucione la deuda externa, no se pueden prever nuevas financiaciones".

Quiles, quien brindó una conferencia de prensa este mediodía antes de retornar a su país, se mostró sumamente satisfecho de los resultados de sus gestiones en Buenos Aires durante los últimos cuatro días y esbozó un programa de cooperación técnica en las áreas de vivienda, urbanismo y obras públicas entre Francia y la Argentina, siempre que se arregle la deuda externa.

Como se recordará el ministro galo formó parte de la comitiva que acompañó al presidente Alfonsín durante el acto que se efectuó el 23 pasado en la Plaza de Mayo para demostrar el respaldo popular al proceso democrático. En esa ocasión el funcionario francés se mostró muy impresionado por la manifestación que, según dijo a sus íntimos, pocas veces se podía ver en Europa.

El dirigente francés había tomado contacto con políticos oficialistas argentinos, representantes legislativos y empresarios, con quienes habló sobre las posibilidades de inversiones galas en la Argentina, "siempre y cuando se atienda la deuda externa", según afirmaron los que tuvieron contacto con este ministro del gabinete de Mitterrand.

AUMENTARAN MAÑANA LAS TARIFAS POSTALES

Mañana aumentarán las tarifas telegráficas y postales internas y el domingo 1º de abril ocurrirá lo propio con las internacionales anunció hoy la Empresa Nacional de Correos y Telégrafos (ENCOTel).

Internamente los cuadros que regirán con los servicios de mañana serán estos: —Cartas: simples, hasta 10 gramos, 250 pesos; certificadas, 12,50 pesos; certificadas por expreso, 22,50 pesos.

—Telegramas: simples, tasa fija de 27 pesos (hasta 20 palabras) y 90 centavos por cada palabra adicional.

—Encomiendas: un kilogramo, 17,50 peoss; dos kgs., 22,50 pesos y 25 kgs, 90 pesos (envíos cursados por vía aérea).

—Impresos: simples, 20 gramos, 1,40 pesos; 100 gramos, 2,20 pesos; 250 gramos, 3,70 pesos.

—Diarios y libros argentinos: 100 gramos, 80 centavos; 250 grs, 1,40 pesos y 500 gramos, 2,20 pesos.

En cuanto a las tarifas internacionales, esta tarde se dieron a conocer los ejemplos representativos de los servicios más utilizados por el público:

—Cartas simples: hasta 10 gramos, países vecinos y Perú, 13,20 pesos; demás países de América, 14,50 pesos; Europa, 15,10 pesos; Asia, Africa y Oceanía, 16,10 pesos.

—Cartas certificadas: países vecinos y Perú, 56 pesos.

● OTRO RECESO LEGISLATIVO

La Cámara de Senadores inició hoy virtualmente un período de receso por un mes al anunciarse que no habrá sesiones hasta el 25 de abril, informaron fuentes parlamentarias.

Las fuentes precisaron que pese a que no se prevé la realización de las sesiones en las próximas cuatro semanas no se decretará formalmente el receso, de modo de permitir que si hubiera temas urgentes la Cámara se reuna. Constitucionalmente una de las cámaras no puede autodeclararse en receso en forma unilateral, sobre todo cuando, como en el actual caso, tienen temas de extraordinarias pendientes.

Las fuentes precisaron que de existir premura, La Cámara Alta se reuniría en sesión secreta especial.

PREPARAN EL DIALOGO

El ministro del Interior, Antonio Troccoli, aclaró esta tarde que la audiencia prevista para el miércoles próximo con el titular de la Democracia Cristiana, Francisco Cerro, fue solicitada por el dirigente político.

La información, proporcionada a través del vocero de esa cartera, indica que el encuentro no forma parte de la ronda de conversaciones que Troccoli mantendrá con los dirigentes políticos previa a las reuniones del presidente Raúl Alfonsín con los representantes partidarios.

Señaló el vocero que la audiencia fue solicitada por Cerro tiempo atrás, en una fecha anterior a la decisión de realizar las conversaciones presidenciales con los dirigentes políticos.

Hasta este momento, la entrevista con el dirigente democristiano es la única prevista para esta semana en la agenda del ministro del Interior.

Tróccoli, a mediados de la semana pasada, había anunciado que el titular del Poder Ejecutivo comenzaría a dialogar con los dirigentes políticos a mediados de abril en "busca de coincidencias fundamentales".

De tal manera, Cerro se constituye en el primer dirigente partidario convocado por el gobierno para participar de las conversaciones previas que mantendrá el ministro del Interior antes de que la dirigencaa política dialogue con el Presidente. Aunque no se precisó, se estima que durante estos encuentros previos el titular del Interior vaya conformando una agenda provisoria de temas, aunque en su momento puntualizó que era intención de Alfonsín de conversar con una agenda abierta. Por su parte, Cerro, afirmó haberse enterado "por la prensa" de la anunciada entrevista con el ministro del Interior. Desde Santiago del Estero, el dirigente democristiano indicó que "en estos momentos el partido está tratando de hacer los arreglos".

EN MARDEL PELIGRA EL AGUA POTABLE

MAR DEL PLATA, 26 (De nuestro corresponsal).— Directivos de entidades de fomento vecinales de General Pueyrredón, expresaron que en distintos sectores suburbanos de Mar del Plata, "se ha detectado agua potable contaminada".

El presidente de la Asociación de Fomento del Barrio Santa Mónica, denunció al diario "El Atlántico" de esta ciudad —que hoy publicó sus declaraciones— que "en el 90% de nuestro sector vecinal el agua está contaminada".

Manuel Pérez Pan, titular de esa entidad vecinal, declaró además que "mi mayor crítica apunta a quienes ocuparon anteriormente la Municipalidad".

GRAVE EXPLOSION: BEBE HERIDO

MAR DEL PLATA, 26 (De nuestro corresponsal).— Tres heridos graves —entre ellos un bebé de solo dos meses de edad— provocó una explosión que se produjo por la acumulación de gases en una pensión de esta ciudad.

El hecho ocurrió en la madrugada de ayer, según lo informado por el Cuartel Central de Bomberos y la seccional 1ª de Policía, en la vivienda señalada con el Nº 1376 de la calle 14 de Julio y las víctimas fueron identificadas como Alberto Ftacla, argentino, de 40 años, su esposa, Elsa Cristina Beltrame, argentina, de 20 años y el hijo de ambos, Rubén Alberto, de apenas 2 meses.

Aproximadamente a las 3.30, hora en que se produjo el accidente, la joven madre se levantó a preparar una mamadera a su pequeño que estaba llorando y cuando encendió el fósforo se produjo una violenta explosión por las causas citadas

Como consecuencia de la tremenda deflagración, el matrimonio Ftacla sufrió serias quemaduras en un cincuenta por ciento del cuerpo lo que motivó su inmediato traslado al Hospital General Interzonal donde quedaron internados en la sala de terapia intensiva en estado delicado.

Por su parte, el pequeño bebé, sufrió quemaduras de segundo grado en gran parte de su cuerpo y fue trasladado al Hospital General Interzonal Especializado Materno Infantil, donde también está en la sala de terapia intensiva.

Según manifestaron hoy, voceros de ambos nosocomios, los heridos se recuperaban favorablemente.

MALVINAS: ADMITEN "AREAS DE FRICCION"

El comandante de Operaciones Aéreas, brigadier Ernesto Crespo, admitió hoy que en la coordinación del accionar de las Fuerzas Armadas durante la guerra por las Malvinas "hubo ciertas áreas de fricción".

Crespo amplió hoy ante el Consejo Supremo de las Fuerzas Armadas su declaración testimonial relacionada con el conflicto bélico del Atlántico Sur.

Consultado sobre cuáles eran esas áreas de fricción, respondió que "eso entra dentro de la investigación que está haciendo el Consejo Supremo y ellos expondrán al final sus conclusiones y determinarán quiénes son los responsables".

"Expedirnos sobre ello —aseguró— trabaría la investigación que se está haciendo y eso estaría mal".

Ante la insistencia de los periodistas, eludió ampliar sus puntos de vista.

Cuando se le preguntó si había sido interrogado sobre la actuación del ex comandante de la Fuerza Aérea, brigadier general Basilio Lami Dozo, respondió que "sobre nadie fui interrogado".

"Lo que me hicieron fueron preguntas sobre mi declaración anterior, pero no se cuestionó a nadie" explicó.

Acerca de si consideraba suficiente el apoyo dado por la Fuerza Aérea a las tropas de las otras dos armas, dijo que "sí, considero que es lo correcto".

El brigadier Crespo estuvo desde las 9.50 hasta las 11.50 en la sede del Consejo Supremo, y antes de ingresar había declarado que en las Malvinas la Fuerza Aérea "hizo todo lo que debía haber hecho hasta las últimas consecuencias y eso fue reconocido a nivel internacional".

MERCADO DE CAMBIO

		COMPRADOR	VENDEDOR
100 Libras esterlinas	$a	4.604,45	4.620,11
100 Dólares estadounidenses	„	3.193,10	3.195,10
100 Francos franceses	„	397,22	400,67
100 Liras italianas	„	1,97	2,00
100 Pesetas	„	21,07	22,37
100 Marcos alemanes	„	1.226,79	1.230,75
100 Marcos finlandeses	„	564,86	568,41
100 Florines holandeses	„	1.084,06	1.087,93
100 Francos belgas fin.	„	57,80	58,31
100 Francos belgas conv.	„	59,84	60,20
100 Francos suizos	„	1.480,00	1.484,44
100 Yenes	„	14,21	14,25
100 Dólares canadienses	„	2.502,11	2.507,19
100 Escudos portugueses	„	23,95	25,56
100 Coronas danesas	„	333,68	337,08
100 Coronas noruegas	„	423,72	427,18
100 Coronas suecas	„	411,59	415,04
100 Chelines austriacos	„	174,62	175,73

EL DOLAR EN EL PARALELO

En el mercado paralelo, el dólar cotizó a $a 51,20 para la compra y a $a 52,00 para la venta.

EN LAS AGENCIAS

Estas son las cotizaciones de las principales divisas registradas hoy en las casas de cambio:

		COMPRA	VENTA
1 Dólar	$a	31,50	32,00
100 Uruguayos	„	58,65	—
100 Cruzeiros	„	2,10	—
100 Pesetas	„	20,00	21,00
100 Guaraníes	„	7,60	—
100 Soles	„	0,95	1,00
100 Liras	„	1,85	1,90
100 Bolivianos	„	1,27	—
100 Marcos	„	1.170,00	1.240,00
1 Libra inglesa	„	43,00	45,00
100 Chilenos	„	29,00	—
100 Francos franceses	„	376,00	389,00
100 Francos suizos	„	1.412,00	1.490,00
100 Francos belgas	„	54,50	57,50
100 Bolívares	„	215,00	229,00
100 Coronas suecas	„	391,00	414,00
100 Dólares Bco. Nación, bill.	„	3.150,00	3.220,00
100 Dólares Bco. Nación, transf.	„	3.193,10	3.195,10

BONEX

Al cierre de las operaciones del Mercado de Valores, la cotización de los BONEX —Bonos Externos— fue la siguiente: Serie 1980, $a 4.080; Serie 1981, $a 4.165, y Serie 1982, $a 4.070.

OLLA POPULAR EN SELECTO COUNTRY

Una delegación de trabajadores del Country Club de la Sociedad Hebraica Argentina (SHA), ubicado en las inmediaciones del kilómetro 50 de la Ruta Nacional Nº 8, en jurisdicción de Pilar, informó que están realizando una olla popular, para "paliar los efectos de los salarios de hambre que nos está pagando la institución", según revelaron.

Según señalaron los trabajadores venían solicitando incremento en sus haberes, "cosa que fue negada por el Club" y en el día de ayer les fue prohibida la entrada al Country, disponiéndose, después de efectuar las denuncias correspondientes a la Municipalidad de Pilar y al sindicato que los agrupa

ROUSSELOT HIZO GRAVES ACUSACIONES CONTRA VIDELA Y HARGUINDEGUY

El locutor Juan Carlos Rousselot denunció a los generales Jorge Rafael Videla y Albano Harguindeguy por los delitos de privación ilegítima de la libertad, abuso de autoridad y participación como cómplices o encubridores del general Antonio Facundo Serrano en el delito de extorsión, relacionado con la venta del diario "Norte" de Resistencia, Chaco.

Rousselot efectuó su presentación ante el Departamento Jurídico del Ministerio de Defensa, afirmando que, junto a Videla y Harguindeguy tuvieron participación en "hechos persecutorios e ilegales" los militares coronel Zucconi, capitán Ricardo Brinzoni, mayor Olmos y otros que cumplían funciones en la provincia de Chaco.

Recordó que adquirió el diario "Norte" en el mes de setiembre de 1973 y que "quebrado el orden institucional el 24 de marzo de 1976 continuó fiel a sus postulados de informar y denunciar todos los hechos contrarios a los intereses del pueblo argentino y de la Nación toda".

Rousselot relató que a partir del 24 de marzo de 1976 el diario sufrió secuestros de sus ediciones y clausuras y que a partir de una investigación sobre irregularidades en el Banco de la Provincia del Chaco, a partir del 31 de marzo de 1977, fue motivo de una campaña de amenazas contra su vida, libertad y bienes.

El periodista expresó que "como consecuencia de las denuncias de las irregularidades en el Banco (del Chaco), el general Antonio Facundo Serrano no tuvo otra idea que dictar un alocado decreto, el 745/77 y a partir de allí se originó la confiscación de hecho de 'Diario Norte' ".

Relata luego su encarcelamiento en la guarnición militar de Resistencia, "con incomunicación y privación de recreo".

El denunciante recordó que la empresa intervenida fue vendida a Editorial Chaco SA, y afirmó que las tratativas de venta se hicieron en el despacho contiguo al del ex gobernador Serrano, con la participación del asesor del gobierno Guillermo Berganza.

Acusó asimismo al capitán Brinzoni de haber amenazado a su esposa para que vendieran el diario.

"MEA CULPA" DEL PERONISMO

BAHIA BLANCA, 26 (De nuestro corresponsal). — El ex candidato presidencial **Italo Luder** consideró ayer que los movimientos políticos **"responden a un pensamiento colectivo"** y nunca son fruto de **"voluntarismo retórico"**, al criticar así la idea de impulsar un tercer movimiento histórico lanzado por algunos sectores del radicalismo.

Luder opinó que el triunfo de la Unión Cívica Radical en las elecciones del 30 de octubre fue **"coyuntural"** y reconoció que el justicialismo contribuyó a esa victoria **"con algunos errores formales"**.

En un reportaje que publicó ayer "La Nueva Provincia", el ex candidato sostuvo que **"nadie ignora que el apoyo que recibió el radicalismo fue coyuntural y producto de algunos errores formales del justicialismo"**.

"Es indudable —dijo— **que todos los argentinos estamos viviendo una experiencia común: asistimos al reemplazo de la autocracia militar por una democracia representativa"**.

"Esto ha traido aparejado —continuó— **el restablecimiento del estado de derecho, la posibilidad de revertir nuestro deterioro internacional y de recrear el cuadro institucional para encarar los problemas que el país afronta en las áreas económicas y sociales"**.

Reconoció después que en el peronismo **"las falencias han sido demasiado notorias como para disimularlas"**.

Luder Admitió Errores y Desestimó la Idea de Impulsar un Tercer Movimiento

"La polarización orientó a los no radicales y a los no peronistas hacia la fórmula Alfonsín-Martínez y algunos de estos sectores, lo expresaron muy gráficamente", al señalar que votaban a la Unión Cívica Radical **"como quien toma aceite de ricino: apretándonos la nariz"**.

En otro orden de cosas afirmó que **"no solo existe plan económico de mediano y largo plazo"** sino que **"el programa coyuntural que se está instrumentando parte de apreciaciones equivocadas de la realidad y del comportamiento de los distintos factores"**.

Señaló que **"la estrategia radical de confrontación con el justicialismo resulta muy negativa en el plano social"**.

Tras señalar que el justicialismo **"cometió errores de implementación en la campaña electoral"**, destacó **"el carácter policlasista"** del movimiento que encabezó.

Resaltó la necesidad de convocar **"a los sectores de clase media que no se sintieron interpretados porque dieron más importancia a los aspectos anecdóticos y a la imagen que el rol histórico de las opciones que les presentaron el treinta de octubre"**.

Al ser consultado sobre si puede llegar a concretarse el tercer movimiento histórico señaló que **"el llamado tercer movimiento debe recibir en primer término sus motivaciones y la realidad histórica que lo promueve"**.

"Así sucedió —dijo— **con Hipólito Yrigoyen cuando el sufragio libre y la incorporación al poder de los hijos de inmigrantes constituyó la respuesta al agotamiento del viejo patriciado"**.

"Así sucedió —añadió— **cuando Juan Domingo Perón integró a la participación política, al consumo y a la producción moderna, a un sector social surgido de las consecuencias económicas de la post guerra"**.

"Los movimientos políticos responden a un pensamiento colectivo y a una necesidad histórica y por lo tanto no basta el voluntarismo retórico", subrayó.

Acerca de un posible rebrote subversivo en el país, Luder estimó que **"ninguna comunidad política está excenta de caer en la violencia cualquiera sea su signo ideológico, aunque no creo que estén dadas las condiciones en la Argentina"**.

Por último el dirigente peronista afirmó que **"el mejor antídoto es fortalecer la unidad nacional sobre la base de un orden social justo, deponer el espíritu capcioso y recrear la convivencia entre todos los argentinos"**.

UNAMUNO: EN LOS PRIMEROS 100 DIAS HAY UN DEFICIT

RESISTENCIA, 25 (De nuestro corresponsal).— El diputado nacional **Miguel Unamuno** (PJ-Capital Federal), afirmó aquí que **"el partido gobernante está equivocando algunos tramos de la acción política, aunque sigue vigente el factor más importante que es el rescate de la democracia"**.

Unamuno —quien se encuentra de visita en esta capital— opinó ante el periodismo local que en los primeros 100 días de gobierno, **"existe un déficit"**, a pesar de lo cual —advirtió— **"no hay que jugar al fracaso del radicalismo, debemos jugarnos por el reencuentro del peronismo"**.

"La derrota del 30 de octubre —dijo— **es solamente el resultado retrasado por ocho años de oprobio militar, de lo negativo que hicimos durante nuestro último mandato constitucional"** y agregó que **"un día después de la muerte de Perón, el peronismo comenzó a perder presencia dentro de la vida política del país, incapaz de generar ideas que lo mantuvieran a la vanguardia de la lucha por los derechos de los desposeídos"**.

● **AVIDEZ**

Aseguró que la victoria de Raúl Alfonsín sirvió para demostrar **"a las claras que la sociedad argentina tiene avidez de un montón de temas que no preocupaban a los hombres de nuestra generación"**.

"Nosotros no entendimos —concluyó—, **el peso que había adquirido el tema de las libertades públicas, de la dignidad humana. Alfonsín utilizó muy bien esos elementos, a punto tal que le bastó leer el preámbulo de la Constitución Nacional para enardecer a las multitudes"**.

EN CAMBIO MENEM OBSERVA UN BALANCE MUY POSITIVO

El gobernador de La Rioja, **Carlos Menem**, manifestó su coincidencia con el llamado a la unidad nacional que efectuó el presidente Raúl Alfonsín en su discurso del viernes último, y lo comparó con el pensamiento de Juan Perón en el sentido de que **"al país lo salvamos entre todos o no lo salva nadie"**.

Menem expresó que **"lo importante de estos 100 primeros días de gobierno es que en el campo de las libertades públicas y de las libertades individuales se está caminando en el marco de la Constitución"**.

Indicó Menem que en el campo económico **"no podemos decir que todo marche bien"** y agregó que ello es así **"porque se ha recibido al país en una situación un tanto dramática, con una deuda externa fabulosa, con muchos problemas"**.

"Pero yo tengo fe, tengo confianza, tengo la plena seguridad de que trabajando, caminando, andando todos juntos, recibiendo el llamado del presidente, al margen de las banderías políticas, vamos a sacar a la Argentina de esta situación", sostuvo.

El gobernador riojano señaló luego que **"el balance de los 100 días es realmente positivo"** y afirmó que **"a poco que cambiemos los aspectos económico y financiero, que no caminan como lo hubiéramos deseado por como recibimos al país, todo va a ser mucho mejor"**.

"La situación no es buena todavía —continuó el mandatario provincial— **pero la gente comprende: hay que andar en la calle, hay que hablar con los hermanos argentinos y van a ver que esto que digo es cierto"**.

Agregó que **"por eso digo que hay una especie de reencuentro de los argentinos"**.

"LA INFLACION ES MAS GRAVE QUE LA DEUDA"

Los economistas peronistas **Eduardo Setti** y **Jorge Domínguez** coincidieron en que **"la puja desatada por obtener mayores salarios nominales"** —calificada como **"guerra reivindicativa"**— es uno de los riesgos más serios que afronta el gobierno y puntualizaron que la inflación constituye actualmente un problema más urgente y grave que el de la deuda externa.

Ambos especialistas hicieron un balance marcadamente crítico de la acción del gobierno constitucional en sus cien días de gestión e insistieron en la tesis de que carece de un plan económico global y coherente.

Domínguez sostuvo que **"no hay coherencia y, además, se observa la presencia en el gobierno de distintas tendencias, a veces contrapuestas, que impiden la unidad de mando y gestión"**.

Setti, por su parte, expresó que el gobierno **"no tiene metas claras para el futuro"** y que **"sufre las consecuencias de lo que podemos llamar costo militar, costo sindical, costo de la recesión y de una negociación mal llevada con el sector externo"**.

"La lucha que el gobierno ha desatado en los gremios —expresó Domínguez—, **es una lucha que se traduce en una puja por obtener mayores salarios nominales, no reales"**.

"Se ha desatado —añadió— **una verdadera carrera reinvindicativa que afectará tanto al sector público como al sector privado; ello alimenta la inflación en momentos en que nos amenaza la hiperinflación"**.

A su vez, Setti consideró que **"en lo sindical, el gobierno tropezó con una realidad que superó los planteos ideológicos y desataron la guerra reinvindicativa que estamos soportando y que resulta incompatible con la situación del país"**.

SENADORES PROPONEN UNA HERRAMIENTA PARA LA "DESBUROCRATIZACION" ESTATAL

Los senadores peronistas **Eduardo Menem** y **Libardo Sánchez**, presentaron un proyecto de ley que propone la creación, dentro del Congreso de la Nación, de la **"Defensoría del pueblo"**, como órgano destinado a perfeccionar los procedimientos de control del poder administrador.

La **"Defensoría del pueblo"** existe en Suecia como institución desde hace un siglo y medio con el nombre de **"Ombudsman"**, pero también fue creada en Dinamarca, Finlandia, Alemania Federal, Gran Bretaña, Israel, Francia y recientemente en España, y es considerada una herramienta efectiva para la **"desburocratización"** estatal.

El proyecto de Menem y Sánchez establece que **"el defensor del pueblo podrá iniciar o proseguir, de oficio o a petición del interesado, cualquier investigación conducente al esclarecimiento de los actos, hechos u omisiones de la administración pública y sus agentes que impliquen el ejercicio ilgítimo, defectuoso, irregular, abusivo, arbitrario, discriminatorio, negligente, gravemente inconveniente o inoportuno de sus funciones"**.

"El defensor del pueblo —se indica— **prestará especial atención a aquellos comportamientos que denoten una falla sistemática y general de la administración pública, procurando prever los mecanismos que permitan eliminar o disminuir esa característica"**.

En la competencia del **"Ombudsman"** argentino quedarían comprendidos la administración centralizada y descentralizada, los organismos de defensa y seguridad, empresas y sociedades del Estado, sociedades mixtas y **"todo otro organismo del Estado nacional, cualquiera fuere su naturaleza jurídica, denominación o ley especial que pudiere regirlo"**.

También quedarán comprendidas en la competencia del **"Ombudsman"** las personas jurídicas no estatales o privadas **"en cuanto ejerzan prerrogativas públicas"** y en estos casos podrá instar además a las autoridades administrativas que ejerzan sus potestades de inspección y sanción.

MISA POR EL DESAPARECIDO SAJON

Al cumplirse siete años de la desaparición del periodista Edgardo Sajón, el próximo domingo, a las 11.30, será oficiada una misa en la Iglesia Santa Isabel, de San Isidro.

Sajón desapareció el 1° de abril de 1977 cuando se dirigía en su automóvil particular desde su domicilio hacia el centro de esta Capital.

El ex secretario de Prensa y Difusión durante el gobierno del general Lanusse, tuvo una amplia actuación en distintos medios periodísticos nacionales y de Uruguay.

MOTO 0km

	Anticipo	Cuotas
GILERA 250	$a 13.000	$a 1200
FANTI 50	$a 6.300	$a 600
JUKI	$a 7.700	$a 700

ENTREGA INMEDIATA
MOTONOVA S.A.
Yatay 67 - Boulogne
Avda. San Martín 3087 - Cap.

MOTOS
0KM
SIN ANTICIPO
Sin Adicionales
TODO
EN CUOTAS
GILERA HONDA KAWA
DESDE $a 600
LANUS PAVON 4612
½ Cdra. Est.

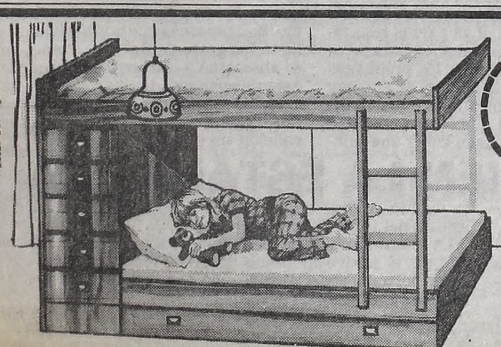

HOY DE 8 A 20 HORAS

El dormitorio infantil que necesita está en fábrica de muebles
INDEPENDENCIA
3545 Av. Independencia 3545
TODOS LOS ESTILOS
CREDITOS
Aceptamos todas las tarjetas de crédito. Enviamos al interior.
De lunes a sábados: horario corrido de 8 a 20, no cerramos al mediodía. Domingos de 15 a 20.

Grinspun Dijo que al Final Creerán en el Doctor Alfonsín

ASEGURAN QUE PAGAREMOS

● Pidieron Ayuda Para la Actual Coyuntura
● Se Reclamó También Regionalizar la Deuda

PUNTA DEL ESTE, 26 (DYN, NA, ANSA, EFE).— El ministro de Economía de Argentina, Bernardo Grinspun, ha dicho hoy que el gobierno democrático de Raúl Alfonsín "todavía no ha alcanzado el grado necesario de credibilidad en los organismos internacionales".

Grinspun, que se encuentra en Uruguay para asistir a la asamblea anual de gobernadores del BID, agregó en una rueda de prensa celebrada anoche en Punta del Este, que tenía fe en obtener la confianza que el gobierno democrático argentino merece ahora.

Como prueba para reclamar credibilidad, Grinspun subrayó que el 8 por ciento del "producto bruto interno" de su país está dedicado al pago de los intereses de la deuda externa.

Argentina realiza numerosas consultas con banqueros internacionales que están en Punta del Este, para lograr un acuerdo para dividir el pago de los intereses que vencen el próximo día 31, y que ascienden a 2.700 millones de dólares.

Grinspun señaló que "Argentina pagará su deuda externa", pero destacó que "tiene que ser ayudada en la actual coyuntura".

El ministro de Economía argentino también dijo que están adelantadas las gestiones con el Fondo Monetario Internacional para redactar una nueva carta intención.

De lograrse el acuerdo Argentina podrá liberar 1.000 millones de dólares, que están bloqueados desde 1983, y pagar así otra importante parte de los intereses de su deuda externa.

El ministro Grinspun, planteó también una dramática propuesta al Banco Interamericano de Desarrollo reclamando "la regionalización de la deuda externa", así como "un período de gracia en la cual no se cobren intereses".

Contemporáneamente, el organismo financiero internacional expresó en un documento que "la acumulación de deuda externa por los países latinoamericanos refleja los efectos de numerosos cambios desfavorables en la política económica y financiera internacional".

Grinspun subrayó que "también se trata de darle a la deuda una solución a largo plazo con una emisión paralela de bonos, a tasa fija de intereses, colocables por cada uno de los países deudores en una cartera especial del Banco Interamericano de Desarrollo (BID), institución que, a su vez, emitiría bonos de igual denominación, a colocar a rescate de las deudas de nuestros países".

El ministro argentino reveló que durante la reunión previa, la Argentina sostuvo "que en el actual mecanismo el superávit de la balanza comercial de los países en desarrollo en su conjunto no alcanza sino a pagar una parte pequeña de los vencimientos de interés de cada año".

La deuda externa global de América latina es de casi 350.000 millones de dólares.

El documento del BID sostiene que "aún en las condiciones de crecimiento económico bajo que se han supuesto" para los países latinoamericanos, "se tiene que el ingreso corriente de divisas aportado por las exportaciones alcanzaría a cubrir solamente el pago de intereses y la importación de bienes de consumo e insumos intermedios".

Agrega que todo ello supone "la necesidad de refinanciar a largo plazo los vencimientos de la deuda correspondientes a los próximos años".

El informe del BID consigna que la deuda externa total de los países latinoamericanos creció, en solo ocho años, de 75.400 millones a 336.000 millones de dólares, "déficit que recién llegaría a nivelarse con los pagos de intereses sólo a fines de la presente década".

"Si la situación se proyecta al futuro —añade— bajo supuestos correspondientes a escenarios de crecimientos económicos alternativos, se llega a la conclusión de que los intereses de la deuda externa seguirán presentando una elevada carga sobre los recursos de explotación y, a la vez, el principal renglón determinante del déficit corriente de la balanza de pagos".

El BID manejó la hipótesis de trabajo con un crecimiento bruto interno de alrededor del 2,7 por ciento anual (equivalente al crecimiento demográfico) y una expansión en las exportaciones de la región a una tasa de aproximadamente el 11 por ciento anual, subrayando que se espera una "perspectiva relativamente favorable en que la carga de los intereses de la deuda sobre exportaciones tiende a disminuir".

El cuadro económico proyectado supone, además, "la continuación de las políticas de disciplina de gasto público y privado, que permita mantener un crecimiento moderado de las importaciones, lo cual, unido a un esfuerzo decidido de expansión de exportaciones, conduce al incremento del superávit comercial externo".

Se estima que en la XXV Asamblea, cuyas deliberaciones comenzarán hoy en el hotel San Rafael, participarán unas 2.500 personas.

YANQUIS COMPRENDEN

Así lo Manifestó el Canciller Dante Caputo

El canciller Dante Caputo declaró hoy que en las tratativas por la deuda externa la Argentina **"ha encontrado gran comprensión por parte del poder político norteamericano"** y que las relaciones con los Estados Unidos son **"buenas, tendientes a muy buenas"**.

● **ESTUDIANDO**

En otro orden de cosas, el titular del Palacio San Martín manifestó que la Cancillería está **"evaluando"** las últimas sugerencias del Vaticano en la mediación por el diferendo del canal de Beagle, que se refieren a **"las actividades comunes y concertadas"**, en la zona.

Caputo puntualizando que la Santa Sede ha solicitado **"la máxima reserva"** sobre el contenido de las sulerencias y negó en forma categórica que en la oficina de la mediación, en el Vaticano, hayan provocado malestar recientes declaraciones suyas.

Respecto al conflicto por las Malvinas, el canciller reiteró su desmentida a que exista algún tipo de mediación de terceros países y puntualizó que aún no se ha recibido la contestación del Reino Unido a la propuesta argentina presentada el 16 de febrero último.

El canciller anticipó que durante su entrevista con el secretario de Estado norteamericano, que se concretará en Washington el 11 de abril, se tratarán **"las relaciones globales entre la Argentina y los Estados Unidos, nuestras mutuas visiones sobre los problemas latinoamericanos, la situación centroamericana y los problemas de la deuda externa"**.

Puntualizó el canciller que un día antes, el 10 de abril, mantendrá una reunión de trabajo con **Henry Kissinger**, asesor del presidente **Ronald Reagan**, y que en la tarde de esa jornada pronunciará una conferencia en el Consejo de Relaciones Exteriores sobre las relaciones hemisféricas sobre los procesos democráticos en América Latina.

● **MOMENTO JUSTO**

Caputo afirmó que el encuentro con el secretario de Estado norteamericano se produce en un momento en que las relaciones argentino-norteamericanas **"pueden describirse como buenas y tendientes a muy buenas"**.

"A lo largo de estos meses hemos fortalecido notablemente el diálogo entre los dos países, ya que ese diálogo permitió un mejor conocimiento", explicó el jefe de la diplomacia argentina.

● **LINDAS VISITAS**

Añadió que **"hemos tenido un número importante de visitas norteamericanas de distinto nivel, hemos dialogado mucho con ellos y entiendo que esto ha permitido, a través del mutuo conocimiento, llegar a una relación cada vez más importante con los Estados Unidos"**.

Respecto a la incidencia de estas relaciones sobre la deuda externa argentina, Caputo afirmó que **"desde el punto de vista del poder político, en los Estados Unidos hay una gran comprensión de la Argentina y de los problemas que enfrenta para poder pagar la deuda en los términos en que estaban establecidos los plazos previamente"**, **"de manera que lo que estamos haciendo nosotros es todo el procedimiento normal frente al Fondo"**.

COSTA MENDEZ NO CREE EN LAS AFIRMACIONES DE HAIG

El ex canciller Nicanor Costa Méndez puso en duda hoy las afirmaciones de Alexander Haig sobre un presunto ofrecimiento soviético de hundir el submarino británico "Invencible" durante la guerra de las Malvinas y sostuvo que la supuesta revelación "ni siquiera es coherente" con la política exterior argentina desarrollada durante el conflicto.

Asimismo, el ex canciller defendió la posición sustentada por Argentina con respecto a los Estados Unidos durante el conflicto, basándose en revelaciones del ex secretario de estado norteamericano sobre una serie de "señales engañosas" que habría enviado Washington a Buenos Aires antes del conflicto.

Al referirse al presunto ofrecimiento soviético, Costa Méndez afirmó que "no coinciden en absoluto con mis anotaciones y documentos" las afirmaciones del ex secretario de estado norteamericano.

"Esa revelación de Haig ni siquiera es coherente con la política exterior argentina durante el conflicto por las Malvinas", agregó Costa Méndez.

El ex canciller manifestó a Noticias Argentinas que le parecían "muy interesante" la revelación de Haig sobre la embajadora norteamericana en las Naciones Unidas, Jeanne Kirkpatrick, quien habría dado a los diplomáticos argentinos, "una serie de señales engañosas sobre la posición que adoptaría Estados Unidos en el caso de que Argentina recuperara las Malvinas.

"Esa información demuestra que la actitud que asumió la Argentina fue la correcta", añadió.

Consultado sobre la veracidad de la revelación de Haig en el sentido de que Galtieri no aceptó una conversación telefónica con el presidente estadounidense Ronald Reagan, señaló que "no recuerdo claramente esa anécdota pero sí que Reagan lo llamó a Galtieri el 1º de abril".

Consultado por las posibilidades argentinas de recuperar las islas a dos años de la guerra con Gran Bretaña, contestó que "los títulos y derechos argentinos son reconocidos día a día por más países".

"Todos los países importantes reconocen ahora que el de las Malvinas es un conflicto serio y de carácter internacional y que debe ser solucionado", añadió.

Afirmó que a raíz de la recuperación argentina de las islas "el conflicto pasó a primer plano internacional, luego de haber estado ubicado en el orden 240 para los británicos, como le dijeron al ex canciller Oscar Camilión".

fate

Selecciona

OPERARIOS PARA PRODUCCION

Se ofrece:

- Excelente jornal
- Comedor en planta
- Servicios sociales y asistenciales

Presentarse en planta con documentos de identidad, en:

Av. BLANCO ENCALADA 3003
VICTORIA - Pdo. SAN FERNANDO

A partir de mañana en horario de 9 a 16 hs.
(colectivo 710 desde estac. Victoria
y 371 desde estac, Virreyes, F.G.B.M.)

BITTEL HIZO ENCENDIDO ELOGIO DE LA ARENGA DEL PRIMER MAGISTRADO

RESISTENCIA, 26 (11XDe nsestro corresponsal).— El senador nacional **Deolindo Felipe Bittel (PJ Chaco)** dijo aquí que **"fue una auténtica y sincera exhortación a la unidad nacional", el discurso pronunciado el viernes último por el presidente Raúl Alfonsín.**

En declaraciones publicadas hoy por el diario "Norte", Bittel aclaró que "se me ocurre pensar una cosa, recurriendo a una expresión típica del doctor Hipólito Yrigoyen. El decía "hechos y no palabras". Las palabras pueden expresar un anhelo, pero jamás se concretarán efectivamente si no hay hechos a través de los cuales se concreten esos anhelos".

Advirtió luego el senador chaqueño que "el discurso del doctor Alfonsín de ninguna manera se compadece con las actitudes que están tomando determinados funcionarios del gobierno".

Dijo también Bittel que "hay que despreocuparse de cuál va a ser el resultado de los próximos comicios, para preocuparnos en solucionar los problemas que aquejan hoy al pueblo. Acá no hay una solución peronista, ni ninguna solución radical, ni demócrata cristiana ni socialista. Acá debe haber una solución argentina o no habrá solución".

Bittel opinó finalmente que "hay diputados radicales que creen que su misión es destruir al peronismo. Eso ocurre tanto en el orden provincial como nacional. Pero también debo reconocer que algunos diputados nuestros creen que su función es destruir al radicalismo. Son personas que están violando el histórico gesto de Balbín y Perón, que se abrazaron y conversaron porque las experiencias sufridas les indicaron que el camino de los desencuentros para lo único que sirve es para llevarnos a un callejón sin salida".

HAY QUE PONER BIEN LA ESTAMPILLA

Errores de los usuarios de los servicios de la Empresa Nacional de Correos y Telégrafos (ENCOTel), al colocar las estampillas en los sobres de las cartas, provocan serios inconvenientes en el proceso de su clasificación, obligando así a la utilización de empleados en horas extras, ante la imposibilidad de que la mencionada tarea sea realizada por máquina.

Una comunicación de ENCOTel, al respecto, explica que si el usuario pega la estampilla en el ángulo inferior derecho, en lugar de hacerlo en el superior, de derecha a izquierda, como es debido, impide que la máquina clasificadora realice la lectura del texto del destinatario.

La información oficial señala que son miles de cartas las que, por el motivo apuntado, deben ser remitidas a una oficina de personal especializado para que éste, en horas extras, las clasifique según el destino.

La anomalía descrita provoca grandes erogaciones a ENCOTel, o sea el erario público, por lo que se recomienda la rectificación correspondiente.

INUNDADOS: SUMAN 25.000

Desastre en 5 Provincias; en Santiago Hubo un Muerto

Aunque una mejoría general del tiempo ha aliviado el panorama de las inundaciones en el norte argentino, los últimos datos disponibles ponen de manifiesto que los evacuados suman 10.000 en Formosa, casi 6.000 en la ciudad santafesina de Tostado, 3.000 en Catamarca, 5.000 en Salta, y lo más grave en Santiago del Estero donde hubo un muerto y 5.000 evaluados.

Esta última cifra también comprende a las personas aisladas por las aguas en el departemento oriental de Rivadavia.

Procedente de dicha zona asolada por la crecida del Bermejo, el diputado provincial Fausto Machuca llegó anoche a la ciudad de Salta tras una odisea de dos días y medio, que fueron los que le demandó llegar al asfalto desde las áreas anegadas. De inmediato, Machuca se reunió con funcionarios de la gobernación para requerirles apoyo, que solo se puede brindar con helicópteros. Estos comenzaron a descargar alimentos, medicinas y ropa en lugares estratégicos, desde los cuales son trasladados hacia las poblaciones aisladas en tractores o lanchones, según los casos. El cielo está ahora despejado y comenzaron a bajar las aguas del Salado y Juramento.

En Jujuy, el gobernador Snopeck recibió al intendente de Palma Sola, 200 kilómetros al norte de San Salvador, pueblito arrasado por un aluvión de arroyo Santa Rita. Informó el intendente, Octavio Bernil que son 17 las víctimas comprobadas, entre muertos y desaparecidos, pero que podrían alcanzar a 40, pues trabajan en la zona muchos peones golondrinas procedentes de Bolivia, cuya desaparición nadie ha denunciado. Luego de un aislamiento total de dos semanas debido al corte de la ruta 400, el intendente Berni pudo llegar a lomo de mula hasta San Pedro y luego, en auto, a San Salvador de Jujuy.

Por su parte Mario Martiarena, ministro de Bienestar Social, dijo a la prensa que desde hace una semana está interrumpido el tránsito carretero del norte de la provincia, mientras sl servicio ferroviario permanece paralizado desde hace 80 días. Con helicópteros —agregó— se abastece a las localidades aisladas, y son evacuados los heridos.

Vidalito, un pueblo de 1.200 habitantes en el oriente tropical de la provincia, será reconstruido en otro emplazamiento a salvo de inundaciones, tras haber sido virtualmente arrasado por el furioso embate del río San Francisco.

Noticias procedentes de Formosa hablan de 10.000 evacuados por los desbordes del Bermejo y el Pilcomayo, que afectan a unas 70 localidades del centro y el oeste de la provincia. Copiosas lluvias registradas ayer complicaron aún más el panorama. El gobernador justicialista, Floro Eleuterio Bogado reclamó hoy la urgente ayuda nacional en auxilio de los necesitados.

Una persona ahogada en las aguas del río Dulce y 5.000 evacuados, ocasionaron hasta hoy las inundaciones que afectan a distintas localidades de Santiago del Estero, según lo informó el presidente de la comisión.

"LOS MEDICOS SOPORTAN PRESION DE LABORATORIOS"

SALTA, 26 (De nuestro corresponsal).— El ex ministro de Salud Pública de la Nación, Arturo Oñativia, sostuvo que los médicos soportan la presión de los laboratorios cuando deben elegir el remedio que recetan y aprobó la decisión del gobierno provincial de implantar el vademecun único de monodrogas.

Oñativia, que acompañó la gestión presidencial de Arturo Illia y fue autor de dos leyes que modificaron el manejo del mercado de los remedios, cuestionó además el gran número de especialidades medicinales existentes y consideró que "todo es consecuencia del manejo oligopolico del mercado" en ese rubro.

Tras haber hincampie en la necesidad "de romper las ataduras con los intereses de las multinacionales de la industria fármaco-química", el destacado médico salteño recordó que "lo hicimos una vez y habrá que intentarlo definitivamente una vez más.

Oñativia señaló que el vademecun debe formar parte de una legislación nacional total e integral que contemple todos los aspectos técnicos (control de calidad y posología) y económicos (participación del estado en defensa del bien común) en una tarea "que no puede dejar de regular, controlar y moralizar el mercado de los medicamentos".

JUICIO CONDENA A EXPORTADORA DE CEREALES

En un fallo que sienta jurisprudencia sobre la modalidad de comercialización que tienen las empresas exportadoras y las de acopio de cereales, la empresa "Compañía Eiliana de Exportación, del holding italiano Ferruzzi fue condenada a pagar la suma de 906.825.799 pesos ley, correspondiente a un saldo de maíz y de soja que en su momento significó medio millón de dólares.

La demanda fue iniciada por la empresa Punte SA una importante acopiadora de San Andrés de Giles que entregó importantes partidas de maíz y de soja a la Compañía Emiliana que luego la exportó sin realizar el pago completo.

La compañía exportadora quiso cobrar una serie de intereses correspondientes a anticipos entregados a la acopiadora, y en base a presuntos intereses contractuales, pero la demanda se centró respecto a saldos de operaciones por más de 3.500 toneladas.

la empresa Punte SA dijo que se le omitió el pago concertado primitivamente por las fuerzas devaluaciones del peso argentino y el aumento del precio local de los cereales con lo que la compañía exportadora se benefició indebidamente.

AXHORA EL JUEZ Comercial Felipe M. Cuartero condenó a la exportadora como anteriormente lo hizo la Junta Nacional de Granos mediante una multa al comprobarse la verdad de lo denunciado por Punte SA.

LA MAYORIA SIGUE CON RAUL ALFONSIN

En una encuesta realizada en el área metropolitana el 54 por ciento de los entrevistados afirmó que volvería a votar por Alfonsín y el radicalismo "mañana mismo", en tanto que el 59 por ciento manifestó haberlo votado el 30 de octubre.

En otro orden de cosas, el 72 por ciento de los encuestados se pronunció a favor de "implementar un control de precios más riguroso" y el 52 por ciento propició "castigar inmediatamente" a los responsables de los excesos en la represión.

También fueron claras las mayorías que propiciaron que el Gobierno sea "más tolerante y busque un acuerdo con los dirigentes sindicales" —57 por ciento—, y en otro terreno, pidieron mayores controles "para evitar la pornografía" —59 por ciento—, al ser consultados sobre el "destape".

La encuesta fue realizada por la empresa Burke Argentina con motivo de los 100 días de gobierno y publicada hoy por el matutino especializado "El Cronista Comercial".

IÑIGUEZ QUERELLA A PERIODISTAS

El general de división Miguel Angel Iñiguez inició una querella por injurias contra los directores de la revista "La Semana", Jorge Fontevecchia y Mario Fashbender, a raíz de un reportaje publicado sobre el "caso Firmenich" con declaraciones del abogado Fernando Torres.

Según la publicación, el doctor Fernando Torres, que es defensor del jefe terrorista Mario Eduardo Firmenich se habría referido al gneral Iñiguez de una forma insultante e injuriosa.

Según Iñiguez, envió una carta a Torres y éste desmintió que al momento de ser entrevistado hubiera tenido apreciaciones despectivas o peyorativas sobre el ex jefe de la Policía Federal.

Iñiguez dijo que si Torres niega haber dicho lo que se publicó corresponde que los responsables de "La Semana" se retracten y carguen con su culpa.

Al respecto Iñiguez dijo que Fashbender y Fontevecchia en ningún momento le han hecho llegar desagravio.

La querella se tramita en el juzgado del doctor José Luis Méndez Villafañe.

APELA EL PADRE AL QUE PROHIBEN DAR EL NOMBRE DE DEMOCRACIA A SU HIJO

Un padre de familia que quiso anot r a su hijo en el Registro Civil con el nombre de "Democracia" apeló ante la Justicia Civil al negársele esa petición porque se dijo "no existen antecedentes de que alguien se haya inscripto con esa palabra".

El apelante es José Jorge Haddad, quien recurrió a la justicia civil luego de que el doctor Jorge E. De Lorenzo, director general del Registro de Estado Civil y Capacidad de las Personas lo notificó de que se le denegó la imposición de "Democracia" como nombre de su hijo al que se quería inscribir como "Democracia Argentino".

Para la denegatoria se consignó que "Democracia no registra antecedentes como nombre de personal por lo que no es procedente su imposición, según la ley respectiva".

En la apelación Haddad expresó que "el nombre Democracia adicionado a Argentino no arroja dudas que accede a una persona de sexo masculino más aún, agregado al de Michel y esos fueron los nombres elegidos para mi hijo".

Agregó que el nombre Democracia no conculca el orden público cuya preservación ha previsto el legislador en la ley 18.248, por cuanto el nombre cuestionado escapa a las pautas limitativas y de exclusión allí consagradas".

"En los actuales momentos nuestra República vive alborozada en la democracia recobrada y con plena vigencia de sus instituciones y del derecho y en ese entorno, mi agravio es más patente, al generarse en una arbitraria restricción a la libertad de elegir el nombre a imponer a mi hijo".

¡LA PATENTE AUMENTA EL 300%!

El impuesto a la radicación de vehículos, o sea el pago de la patente, ha sido aumentado nada menos que en un 300% y el anticipo del mismo deberá ser pagado el próximo 24 de abril.

Esta advertencia esta destinada a que los propietarios de automotores vayan haciendo las economías necesarias para llegar a esa fecha con el importe necesario y no quedar en mora con la Municipalidad que, por lo visto, considera que el dueño de un auto es necesariamente un potentado.

Las tarjetas para el pago de la gabela han comenzado a procesarse en la Dirección de Rentas y serán enviadas a los domicilios de los damnificados en los primeros días del mes próximo.

Las exacciones al contribuyente siguen siendo el único recurso para paliar las anemias del erario público, y se aplican rigurosamente antes de intentar las alternativas, como la reducción de los gastos improductivos de la administración.

● PRORROGA DE MORATORIA

La Municipalidad de la Ciudad de Buenos Aires prorrogó hasta el próximo viernes el plazo para que los contribuyentes puedan acogerse a la moratoria para el pago de los gravamenes municipales vencidos el 30 de noviembre de 1983.

La moratoria comprende los impuestos sobre los ingresos brutos, espectáculos públicos, radicación de vehículos, alumbrado, barrido y limpieza, territorial, de abasto, de publicidad, derechos de alineación y construcción, uso y ocupación de sitios públicos y la contribución a cargo de las compañías de electricidad.

INFORME DE LA CGE A ALFONSIN

El presidente Raúl Alfonsín recibió esta mañana, en su despacho de la Casa de Gobierno a los miembros de la Confederación General Económica de la República Argentina. Integraron la delegación Rodolfo Ahuad, Juan Carlos Paz, Juan E. Barcia, Hugo U. Pierozzi, Alfredo Brañeiro e Idelfondo Recalde.

Los empresarios saludaron en primer término al jefe del Estado y luego le informaron que una asamblea general los eligió el pasado viernes y que tienen por misión iniciar gestiones para lograr la devolución de la personería jurídica y la restitución de los bienes del ente disuelto en marzo de 1976 por el gobierno militar.

Durante la entrevista con el primer magistrado los visitantes sostuvieron que el pensamiento del empresariado debe ser expresado por una organización nacional, en convivencia con las instituciones democráticas de la República.

Sobre la deuda externa, los empresarios señalaron que debe ser pagada dentro de las posibilidades del país y sin que afecte el normal desarrollo y la reactivación nacional. Finalmente declararon que "hay que consolidar la economía argentina y ese es el camino".

También el doctor Alfonsín fue visitado por la mañana por el vicepresidente de las empresas Du Pont y Conoco de los EE.UU., Richard Edwin Heckert, quien concurrió acompañado por el titular de Ducilo, Carlos R. Monsegur.

Asimismo el Presidente fue informado por el secretario de Desarrollo Humano y Familia, Enrique de Vedia, sobre las medidas que se han dispuesto para resolver el problema de los niños abandonados, particularmente, en la vida pública. Las medidas serán de prevención.

ALSOGARAY: SOMOS LA VERDADERA OPOSICION

El diputado Alvaro Alsogaray sostuvo hoy que su partido —la Unión del Centro Democrático— es el único que puede ejercer la verdadera oposición en el Parlamento ya que el justicialismo solo ejerce la "obstrucción", y, en otro orden de cosas, estimó que los errores cometidos por las Fuerzas Armadas en la lucha antisubversiva impedirán que en el futuro se aparten de la función que les fija la Constitución.

Asimismo, Alsogaray se declaró partidario de los sindicatos libres "tanto para organizarse como para actuar, es decir, que no tengan privilegios de tipo monopólico u oligopólico".

"También se debe respetar la libertad en todo aquello que concierne a su función", dijo el diputado de la UCD en un reportaje que publicó hoy el diario "Tiempo Argentino".

Manifestó, además que las Fuerzas Armadas "en el caso de la guerra antisubversiva le han prestado un gran servicio al país al impedir que cayera en la anarquía".

Sin embargo, aclaró que "lamentablemente en ese campo se han cometido errores, que algunos de los que los han cometido lo van a pagar en la Justicia, pero eso es un aspecto incidental de la cuestión que deseamos fervientemente que nunca se repita en el futuro".

TV COLOR
Ctdo. $a 22.000.-
Cómprelo en 48 Cuotas fijas de
$a 1.000.-
int. a venc. 60% t/financ. $a 48.000.-
COSQUIN 24
Frente Estación Liniers

CREDITOS
En el acto sin anticipo, sin garantía. Vaqueros-Camisas Camperas-Chalecos de Jean Conjuntos Deportivos Pantalones-Pullovers Mocasines. A Empleados y Empleadas de oficinas del Estado, Estatales, todos los Ministerios, Municipales Fuerzas Armadas, Policía Federal, Bancarios. De Lunes a Viernes de 10 a 19 Hs.
VAQUERIA OSCAR
Av. De Mayo 560 Subsuelo
Capital TE 34-5789

MATAN EN EL SALVADOR

• Ataques Guerrilleros y Apagones • Impugnaciones a los Comicios

SAN SALVADOR, 26 (UPI, AFP, AP, DPA y EFE).— Por lo menos 60 soldados fueron muertos por la guerrilla salvadoreña, mientras se desarrollaban las confusas elecciones presidenciales en este país, impugnadas por tres partidos políticos.

En un asalto a Tejutepeque, al noreste de la capital, 31 efectivos del ejército fueron ultimados por los guerrilleros, en tanto que en una emboscada en el departamento oriental de San Vicente mataron a otros 29 soldados e hirieron a siete. Asimismo, un informe de la radio rebelde dijo que en el primer asalto fueron tomados 48 "prisioneros de guerra".

Los periodistas señalaron que muchos de los soldados muertos fueron despojados de sus uniformes. Algunos soldados escaparon cambiándose a ropas civiles.

Los rebeldes dejaron panfletos denunciando las elecciones, en los que llaman al candidato Roberto D'Aubuisson un "asesino fascista" y a José Napoleón Duarte un "traidor al pueblo".

El candidato presidencial del Movimiento Estable Republicano Centrista (MERECEN), Juan Ramón Rosales y Rosales, anunció anoche que su partido y otros dos más impugnarán los resultados de los comicios celebrados ayer domingo.

Según Rosales y Rosales, su grupo político, el Partido de Acción Democrática (AD) y el Partido Auténtico Institucional Salvadoreño (PAISA) impugnarán las elecciones en base a ciertas "anomalías legales" que se han producido en el desarrollo de la jornada.

El candidato presidencial, que hizo estas declaraciones a los periodistas en el Centro de Prensa del Consejo Central de Elecciones (CEE), insistió en la "exagerada cantidad de papeletas que han faltado, como una prueba de esas anomalías.

Rosales y Rosales, que pertenece a un partido de reciente creación que se autoproclama "populista", añadió que ni en las "elecciones amañadas de antes" se produjo tanto desorden.

Pocas horas antes, el candidato a la vicepresidencia por "AD", Luis Nelson Segovia, aseguró que su partido impugnará las elecciones, ya que han recogido más de cien casos de anomalías.

● NO VOTARON

Las votaciones fueron suspendidas en 12 poblados de la provincia de San Miguel. Empero se desconoce si fue a causa de amenazas guerrilleras, o debido a que el Consejo Electoral no envió a tiempo el material de votación necesario, dijo el coronel Domingo Monterrosa, comandante de la Brigada de Infantería en San Miguel, la capital provincial localizada 130 kilómetros al este de San Salvador.

En Chinameca, otra población de la misma provincia, donde se estimó en 7.500 el número de votantes, un grupo guerrillero abrió fuego contra una patrulla del ejército iniciando un tiroteo que obligó a las autoridades electorales a cancelar la votación cerca del mediodía.

Se indicó que en algunos comicios, miles de ciudadanos se vieron impedidos de emitir el sufragio por falta de urnas, robo de boletas y en numerosos distritos, por absoluta falta de garantías personales para ejercer sus derechos.

● "FUE UN FRACASO"

Los guerrilleros izquierdistas, que rompieron su promesa de no boicotear las elecciones presidenciales, afirmaron que el respaldo de Estados Unidos al proceso fue un "fracaso".

La emisora clandestina "Radio Venceremos" proclamó que las fuerzas rebeldes instrumentaron una serie de "victorias revolucionarias" frente a los comicios en los que participaron ocho candidatos.

La radiodifusora rebelde se responsabilizó de la colocación de 30 bombas en el país, que además ocasionaron un apagón en el 90% de la nación, y provocaron "una gran cantidad de retraso" en las votaciones en San Salvador.

"Fracasó la realización de la farsa electoral", proclamó "Venceremos", estación considerada como el medio oficial de la organización guerrillera Frente Farabundo Martí para la Liberación Nacional (FMLN).

Asimismo, la emisora señaló que en 51 de los 80 municipios del este de El Salvador no se practicó el voto.

La guerrilla rompió la promesa previa hecha por sus máximos líderes de que no boicotearían las elecciones respaldadas por Estados Unidos.

"¿Cómo se le ocurre a la dictadura y al imperialismo norteamericano organizar unas elecciones en un país en el cual han perdido el dominio de terreno y el poder en extensas zonas?", preguntó el vocero de "Venceremos".

La votación fue igualmente obstaculizada en muchas áreas por el retraso en la entrega de urnas y otros problemas logísticos. Guerrero fue una de las personas que no pudo votar por no haber suficientes papeletas.

Casi el 80% del país fue afectado por un apagón causado por insurgentes que dinamitaron el sábado torres de conducción.
dijeron las autoridades.

Las autoridades dijeron que la votación fue suspendida por lo menos en 45 aldeas de cinco departamentos a causa de la actividad guerrillera.

Los colegios electorales cerraron a las 5 de la tarde en las aldeas sin electricidad y a las 7 en el resto. L resultados finales serán dados a c nocer en tres días.

● LOS YANQUIS

El copresidente de una mis norteamericana enviada a El S vador para observar las eleccio presidenciales dijo que el com cado sistema electoral impidió tar a algunos electores.

Otro miembro del equipo ayer que le chocó la "falta de en siasmo" de los votantes, que obs vó.

● OPINA MANRIQUE

El ex candidato presidencial gentino, Francisco Manrique—q cumple tareas de veedor en las e ciones salvadoreñas— expresó su preocupación por la convuls situación que se vive en el país señalar que "estamos sentados bre un polvorín" y sostuvo que se sabe si los comicios son rep sentativos".

Manrique adelantó la posibilid del triunfo de José Napoleón Du te, candidato presidencial de la D mocracia cristiana.

Dijo además que las elecciones desarrollaron con la guerrilla "mu activa" ya que estuvo "rompien urnas, atacando camiones, avion y a la gente".

"La guerrilla distribuyó amen zas a granel y dejó a oscuras la ci dad de El Salvador", dijo.

Manrique remarcó que el siste electoral aplicado en El Salvad fue "muy complicado" razón por cual se cuestiona el porcentaje votos que sacó cada candidato.

Numerosos incidentes se produjeron en El Salvador entre votantes y la policía, ante las dificultades.

OBJECIONES A LA 'IMPARCIALIDAD'

SAN SALVADOR, 26 (AP).— El escrutinio de las elecciones fue interrumpido anoche por una disputa en torno a la imparcialidad de quienes realizan el recuento de los votos.

Roberto Meza Delgado, representante democristiano ante el Consejo Central de Elecciones, acusó al jefe técnico del sistema nacional de rencuento de votos por computadora de favorecer al candidato Roberto D'abuisson, que encabeza al partido rival Arena.

Meza Delgado, que es vicepresidente del consejo expuso al técnico Morgan Bojorques del centro y ordenó que fueran apostados guardias armados para evitar que regrese.

Tras ello, otros técnicos se retiraron del lugar en protesta y el recuento de los votos se interrumpió.

La madre de uno de los soldados muertos por la guerrilla salvadoreña es consolada por dos familiares.

MUEBLES GUISEL
FABRICA AUTENTICA
DORMITORIO PINO MACIZO $a 3.490
PLACARD FABULOSO $a 4.590
8.30 a 12.30 y 15 a 20.30 hs. Sábado 8.30 a 15 hs.
MESA 10 Pers $a 2.300
SUPERPUESTA REFORZADA $a 1.290
MODULO PINO $a 2.490
COLCHONES BELMO 1Pza $a 899 2Pzas $a 2.100
PROVINCIAS UNIDAS 147
LOMAS DEL MIRADOR
A 1c de Gral. Paz y Alberdi

Napoleón Duarte denunció que se infiltraron comandos desde Nicaragua, mandados por Cuba, para asesinarlo. Está escondido y bajo fuerte custodia.

DUARTE VA GANANDO Y DICE QUE CUBA QUIERE ASESINARLO

SAN SALVADOR, 26 (AFP y DPA).— La necesidad de realizar una segunda vuelta dentro de 30 días, para designar un presidente, se confirmaba hoy en El Salvador, tras los primeros resultados extraoficiales de casi el 30 % de los votos.

Según el Centro de Cálculo de la Democracia Cristiana, su candidato, el ingeniero José Napoleón Duarte, se ha colocado a la cabeza con un 46 % de los sufragios sobre 345.000 votos, mientras que Roberto D'Aubuisson, líder del partido de extrema derecha, Alianza Republicana Nacionalista (ARENA), contaría con el 27,8 % de los votos, y el representante del Partido de Conciliación Nacional (centro derecha), Francisco Guerrero, 18,5 %.

José Napoleón Duarte, estimó en una conferencia de prensa otorgada en San Salvador, a las 3 locales (9 GMT), que la tendencia no se modificará ya sensiblemente y que es evidente que una segunda vuelta lo enfrentará al mayor D'Abuisson.

El candidato de la democracia cristiana, reconoció que en razón del estado actual del escrutinio, todavía era imposible cifra la pérdida de votos provocada por los desórdenes en la organización de la votación, especialmente en San Salvador, pero estimó que su formación política había sido la más perjudicada.

Napoleón Duarte, denunció asimismo que un comando terrorista entrenado en Cuba, se ha infiltrado

En una entrevista conce da a la cadena CBS de te sión desde un lugar se de El Salvador, donde se contraba oculto bajo fu protección, dijo Duarte dirigentes de su partido bían recibido informa confidencial indicando el comando, integrado po personas, había llegado trándose en El Salvador el fin de darle muerte.

LLEVESU TV COLOR
Ctdo. $a 22.000.-
Téngalo en 48 Cuotas fijas de: $a 1.000.-
Int a venc 60% t/financ $a 48.000.-
LAVALLE y ALEM
Galería Alem Loc. 8
QUILMES Este (3 c. Estac.)

A SESENTA SOLDADOS

Enormes colas de votantes se formaron en San Salvador

BRASIL: 71 ASESINADOS DEL "ESCUADRON DE LA MUERTE"

RIO DE JANEIRO, 26 (AFP).— Por lo menos cuatro personas fueron asesinadas por el escuadrón de la muerte en la ciudad de Caxias elevando a 71 el número de víctimas de esta macabra organización clandestina ejecutadas durante los últimos siete días en Río de Janeiro y su área metropolitana.

Informaciones divulgadas hoy por la prensa, que no fueron confirmadas ni desmentidas por la policía, revelaron que una de las cuatro personas asesinadas el sábado, un traficante de drogas, había sido incluido en una lista de delincuentes que serían ejecutados por el escuadrón de la muerte, divulgada la semana pasada en la ciudad de Caxias.

Algunas víctimas de los "verdugos invisibles" habían sido torturadas antes de ser ejecutadas y otras fueron incineradas, según las informaciones divulgadas por la prensa de Río.

Los escuadrones de la muerte son organizaciones clandestinas especializadas en ejecuciones de delincuentes, que según informaciones de la prensa brasileña son integradas por miembros de la policía.

Las autoridades policiales, que desmienten la existencia de estas macabras organizaciones clandestinas, atribuyen los asesinatos misteriosos de delincuentes a ajustes de cuentas entre bandas rivales.

Sin embargo, durante los últimos años varios ex policías acusados de haber participado en asesinatos atribuidos al escuadrón de la muerte fueron condenados a elevadas penas de reclusión.

En la década de 1970, el gobierno brasileño lanzó una ofensiva contra los escuadrones de la muerte que actuaban en los estados de Río de Janeiro y Sao Paulo, que según estadísticas divulgadas por la prensa habrían asesinado unas 2.500 personas durante los 30 últimos años.

Totalmente desmanteladas en San Pablo, estas organizaciones clandestinas reanudaron sus actividades en Río

EL CHACAL ANTE OTRA REPULSA

NTIAGO, Chile, 26 (AFP).— Con disensiones políticas mas y arrastrando el fardo de una crisis económica que lizó la miseria, huérfano del apoyo civil del pasado, el men militar chileno encarará mañana, martes, el desafío na nueva jornada de protestas opositoras, en un clima lado de signos violentistas.

tava en una serie iniciada en mayo y descripta como la sala de una huelga general que demandará la renuncia residente Augusto Pinochet este año, la repulsa fue conda pacífica por el Comando Nacional de Trabajadores), con el respaldo de un amplio abanico partidista.

gobierno, sin embargo, decretó un estado legal de emerla en todo el territorio y entregó el sábado control de la ación a 16 generales, almirantes y coroneles de las fuerrmadas.

s oficiales podrán desplegar tropas y agentes, censurar la sa, impedir mitines y establecer el toque de queda, entre s medidas que se suman a la facultad presidencial que mite detener, exiliar y confinar sin juicio.

Mañana, un Nuevo día de Protesta

"Se pretende evitar un mal mayor y asegurar la tranquilidad y la integridad de bienes y personas", dijo el ministro del Interior, Sergio Onofre Jarpa, atribuyendo propósitos subversivos a los grupos marxistas, proscriptos tras el golpe que hace 10 años llevó al poder a Pinochet.

Las anteriores muestras de descontento culminaron con incidentes y desmanes y 55 civiles fueron muertos por soldados, policías y comandos paramilitares, elevándose a casi 100 el número de caídos en la violencia que azotó al país en 1983, según cifras de la Comisión de Derechos Humanos.

En vísperas de la nueva protesta, en medio de sabotajes, amenazas y atentados terroristas, la Alianza Democrática, el Bloque Socialista y el Movimiento Democrático Popular, que abarcan desde derechistas a marxistas, junto al CNT, acusaron al gobierno de crear un clima que justifique una dura represión.

En los propios círculos oficialistas se advirtió al mismo tiempo sobre el peligro de que algún extremismo precipite el endurecimiento que están reclamando ciertos gobiernistas.

"Es fundamental la serenidad en esta hora decisiva, para no dejarse arrastrar ni por la provocación marxista ni por las influencias antidemocráticas que se despliegan en torno al poder", manifestó Jaime Guzmán, un prominente asesor civil de Pinochet.

El también derechista ex senador Julio Durán mencionó "secretas batallas" en el seno del gobierno y dijo que han surgido voces que argumentan que los aires de apertura política serían los responsables de asesinatos y sabotajes.

A mediados de 1983, Pinochet puso al veterano político Sergio Onofre Jarpa a la cabeza de su equipo ministerial y abrió un diálogo con la disidencia no marxista, junto con permitir un mayor espacio para las expresiones sociales.

Pero el gobierno pidió el acatamiento de la Constitución que alarga la gestión castrense hasta 1989, la oposición reclamó la inmediata renuncia de Pinochet y la preparación de elecciones libres y el diálogo, finalmente, quedó clausurado.

DENUNCIA

aragua Preocupada

ANAGUA, 26 (AFP).— El ernante Frente Sandinis- le Liberación Nacional LN) afirmó anoche que la ación en Nicaragua "es vez más grave en los órs político, militar y ecoico".

na declaración de la mblea sandinista, órgano sultivo de la Dirección ional del FSLN, indicó tal situación "impone mayor cuota de sacrifial pueblo nicaragüense esfuerzo diario por senlas bases de una nueva dad".

asamblea sandinista, durante todo el fin de sea celebró su tercera reu- ordinaria, denunció bién el desplazamiento opas y barcos de guerra

r otro lado, el gobierno icaragua protestó ante duras por un ataque que, fuego de artillería, lanzaayer domingo "soldados dureños

ANUNCIAN OTRA GIGANTESCA MANIOBRA

Protegen Yanquis en Zona Comunista

KEY WEST, EE.UU, 26 (AFP).— Estados Unidos demostrará que "es capaz de proteger a sus ciudadanos residentes en Cuba o en otros países del Caribe", con otra maniobra de dos semanas en la región el mes próximo, estimó el almirante Ralph Hedges, comandante de la fuerzas norteamericanas en el Caribe.

La maniobra, bautizada "Ocean Venture 84", que comenzará el 20 de abril, estará dirigida por el almirante Hedges desde su puesto de comando de las fuerzas del Caribe, establecido hace tres años en Key West (Florida).

Más de 30.000 hombres de las tres armas, junto con unidades de guardacostas y de guardias nacionales del estado de Florida y de Puerto Rico, participarán en esta maniobra que se desarrollará en el mar del Caribe, el golfo de México y el sudeste de Estados Unidos.

El portaaviones "América", sus nueve buques de escolta, y más de 250 aviones, participarán en el ejercicio que se desarrollará njuntamente con las importantes maniobras "Grenadier-1", previstas para abril y mayo en Honduras.

"Queremos que esta maniobra demuestre que contamos con la capacidad necesaria para proteger a los ciudadanos norteamericanos en esta región... son numerosas las familias norteamericanas que viven en la base de Guantanamo", declaró el almirante Hedges.

Gauntanamo es una base naval norteamericana situada en el extremo sudeste de Cuba. Mientras tanto, tropas aerotransportadas de Estados Unidos desembarcaron ayer, domingo, en el puerto de San Lorenzo, suroeste de Honduras, en la región fronteriza con El Salvador, en la segunda fase de un nuevo ejercicio conjunto entre los ejércitos de ambos países.

Trescientos cincuenta efectivos norteamericanos que habían sido trasladados desde Carolina del Norte en la madrugada del sábado, ejecutaron ayer una maniobra similar en la base aérea de Palmerola, centro del país.

Este es el segundo "ejercicio de apresto y desplazamiento de emergencia" que ejecutan los ejércitos de Honduras y Estados Unidos, en el lapso de la última semana.

REPUDIO

Ediles Justicialistas

El bloque de concejales justicialistas de esta ciudad, expresó su "enérgico repudio a los actos encubiertos de intervencionismo en la República de Nicaragua", a través de un proyecto de ordenanza presentado hoy al Concejo Deliberante local.

"Nuestra tercera posición militante —señala el proyecto— nos obliga a exigir el retiro inmediato de las tropas mercenarias que atacan al gobierno popular nicaragüense, y a prestar también el apoyo irrestricto al esfuerzo pacificador del "Grupo Contadora".

Destacan los ediles del peronismo tandilense su total solidaridad con el pueblo de la nación de Centroamérica, ya que "la actual situación significa una agresión a una gran parte de nuestra gran nación Latinoamericana".

ATENTADO A CONSUL YANQUI

ESTRASBURGO, Francia, 26 (AP).— Un desconocido que iba en motocicleta atacó a tiros e hirió esta mañana al cónsul general de Estados Unidos en Estrasburgo, ciudad donde tienen su sede el parlamento europeo y el consejo de Europa.

Robert Ohan Homme, de 43 años, sufrió heridas en la cabeza y en el cuello, pero no revisten gravedad, según dijo la policía, que indicó que no hubo amenazas previas y que hasta ahora nadie se adjudicó la responsabilidad del atentado.

El incidente se produjo cuando Homme se retiraba de su residencia para dirigirse al consulado, ocasión en que un motociclista se aproximó al automóvil del cónsul y abrió fuego, el chofer del diplomático no fue alcanzado, se dijo.

VIENE PRESIDENTE MEXICANO

MEXICO, 26 (AP).— El presidente Miguel de La Madrid inició hoy una gira de 12 días a cinco países latinoamericanos, para mantener reuniones que se espera enfocarán las dificultades de las deudas externas de la región y la violencia en centroamérica.

El viaje lo llevará primero a Colombia, integrante junto con MéXICO, Panamá y Venezuela del grupo de Contadora, que intenta hallar una solución pacífica a las tensiones en Centroamérica. Asimismo, visitará Venezuela, Panamá, Brasil y Argentina.

Un vocero de la presidencia dijo que uno de los principales temas de las conversaciones durante la gira será "el problema de Centroamérica".

ACCIDENTES DESPIDOS
Dr. S. RUBINSTEIN
ABOGADO ESPECIALIZADO
Montevideo 362
Tel. 46-3590
4° Piso "C"
16 a 19 horas

ESTUDIO JURIDICO
Despidos - Accidentes de trabajo - Jubilaciones por incapacidad - Apelaciones por beneficios denegados.
Consultas gratis 14-18 hs.
VIAMONTE 1481 2° "B"
Tel.: 45-2349

PATOTEROS AL "DESCENSO"

Apresan a Vándalos que Iban a las Canchas de Fútbol a Provocar Desmanes; Todos Delincuentes

LA PLATA, 26 (De nuestro corresponsal).— Seis integrantes de la "barra brava" del club Tigre, de la localidad bonaerense homónima, entre ellos tres menores de edad, fueron detenidos por la Brigada de Investigaciones de San Martín, cuyos efectivos les secuestraron una pistola con cargador completo, calibre 22 y un trozo de manguera con muñequera utilizado para castigar a sus ocasionales contendores en las riñas y saqueos que protagonizaban. De las primeras confesiones de los "bravos" de Tigre, se supo que un ex alto dirigente de la mencionada entidad deportiva los asoció gratuitamente a la misma para que "alentaran" a sus jugadores, propósito que dio lugar a numerosos crímenes por los cuales ahora se procesará a Jorge Alberto Da Costa (alias "Ratón"), argentino de 22 años, botellero; Angel Norberto Da Costa (alias "Cabezón" o "Chichi"), de 18 y Armando Alberto Ale, comerciante de 19. Los mismos fueron encontrados responsables de asociación ilícita, robos reiterados, hurtos y daños reiterados, lesiones (propinadas, entre otros, a nuestro colega José Luis Vicente, de CRONICA) abuso de arma, violación de domicilio, agresión y amenazas reiteradas.

Además de los nombrados delincuentes, la policía detuvo a tres menores miembros de la "barra brava", mientras que Pedro Ramírez y Fabián Beltrán se encuentran prófugos.

Hasta el momento la policía esclareció una decena de ilícitos cometidos por los "entusiastas" de Tigre, en perjuicio de particulares, comercios y automóviles.

Interviene en la causa el juez penal, doctor Rolando Satchmalieff, secretaría Franchi; por los menores, hace lo propio el magistrado, doctor Juan Carlos Fúgaretta, secretaría Tedesco, ambos de San Isidro.

● OTRA BANDA

Jóvenes y no tan jóvenes provistos de sevillanas y demás elementos agresivos tienen aterrorizado al vencindario de las calles 9 y 49 de esta Capital, particularmente a los comerciantes, algunos de los cuales dicen que las patotas agresoras son las mismas que en enero último asolaron Mar del Plata.

Entre los desmanes causados por los elementos antisociales, se destacan los destrozos en vidrieras y fachadas de comercios, insultos a mansalva, provocaciones y manoseos a las mujeres solas, además de rotura de botellas en la calle, incendio de papeles y escenas de pugilato.

La señora de Ribot denunció que "mi comercio no es el único blanco de este accionar dañino, pues contiguo al mío hay un garaje y su propietario tuvo que cambiar la cortina metálica porque se la arruinaron totalmente".

Un joyero de apellido Traveria denunció que los patoteros andan armados con sevillanas y cortaplumas, con los que dañan toldos de comercios.

Los vecinos dicen haber recurrido a la comisaría primera para formular la denuncia.

PUNGAS ATACAN A UN POLICIA

MENDOZA, 26 (De nuestro corresponsal).— El agente policial Raúl Valdez resultó con "pérdida de conocimiento y lesiones múltiples", según el parte médico, luego de que una patota de punguistas le propinara duro castigo.

El episodio se registró en el centro de esta capital, cuando Valdéz advirtió que Segundo Castro, chileno, de 19 años, pretendía hurtar la cartera de una transeúnte. La intervención policial se frustró por la inesperada resistencia del ladrón, a quien ayudaron Verónica González, de 18 años y Graciela Bustamante, de 41, ambas chilenas. Los tres punguistas aplicaron varios golpes al agente.

Posteriormente, las dos mujeres fueron detenidas, y de sus declaraciones se supo que el jovencito prófugo es el nombrado Castro, quien se encuentra aún prófugo, probablemente en Chile, hacia donde podría haber cruzado luego del fallido golpe de mano. Se presume que la gavilla estaría integrada por otros elementos, a los que la policía busca afanosamente.

El sumario correspondiente se instruye por "resistencia agravada, lesiones y robo agravado".

DINOSAURIO

Sorpresa en Neuquén

NEUQUEN, 26 (De nuestro corresponsal).— Un importante descubrimiento realizaron paleontólogos del Museo Argentino de Ciencias Naturales de Buenos Aires, dirigidos por José Bonaparte, quienes descubrieron restos fósiles de un dinosaurio Saurópodo a 70 kilómetros de la ciudad sureña de Neuquén.

Los viajeros estuvieron haciendo largos estudios antes de dejar la Capital Federal y encaminarse a esta provincia, teniendo en base a los análisis realizados, la casi seguridad de que la expedición tendría el éxito esperado. La búsqueda alcanzó el éxito cuando se descubrió en que se estaba sobre la pista cierta, y entonces la tarea alcanzó los ribetes de noticia sensacionalistas. Los estudiosos del tema, el periodismo, todos se concentraron en torno a los integrantes de la labor para conocer detalles y ver qué nuevas posibilidades restan.

REABREN JUICIO POR HOMICIDIO

El Matador de Padre e Hijo Había Sido Absuelto

SANTA FE, 26 (De nuestro corresponsal).— Un hombre que había sido sobreseído en primera instancia de culpa y cargo tras haber dado muerte a dos personas e intentado matar a una tercera, alegándose que "obró en estado de emoción violenta", situación que lo hacía excusable de toda responsabilidad, deberá ahora comparecer nuevamente ante la Justicia dado que ante la apelación formulada, la Sala II de la Cámara de Apelaciones en lo Penal de los Tribunales de Santa Fe, consideró nula esa sentencia.

El imputado es Sergio Virgilio Pérez, quien el 20 de agosto de 1981, se encontraba en la finca de avenida Freyre 2286 y discutió en su condición de camionero a servicio de la empresa liderada por Bernardo Martínez, su hijo del mismo nombre y un pariente, José Martínez, acerca del pago de sus haberes. No hubo acuerdo y Pérez extrajo un arma de fuego y mató a los Martínez, padre e hijo, mientras hirió de gravedad a José Martínez, quien salvó luego su vida merced a una intervención quirúrgica y resultó a su vez el único testigo de lo ocurrido.

Tras lo expuesto por el abogado defensor, el 24 de octubre del año pasado, el juez del crimen de la Cuarta Nominación, Gabriel José Amadeo, dictó el fallo absolviendo a Pérez por las razones más arriba anunciadas. Se elevó la apelación y ahora la Cámara se expidió haciendo hincapié en que el juez de primera instancia "no ha valorado los dictámenes de los médicos forenses, limitándose a enunciarlos como existentes en el proceso sin tenerlos en cuenta en las conclusiones, ni indicando por qué seleccionó los informes médicos particulares, desestimando aquellos, particularmente el efectuado por el forense tres horas después del suceso, donde constató la lucidez del examinado, su orientación en el tiempo y en el espacio, respuesta rápida y atinada a lo que se le pregunta, falta de amnesia, relato y razones de hecho y falta de arrepentimiento".

Entre otras consideraciones entiende el alto tribunal que Pérez "no presenta alteración morbosa de sus facultades mentales y que durante la comisión del hecho ha tenido capacidad de discernimiento y de dirigir sus acciones".

TRES VICTIMAS FATALES Y 6 HERIDOS EN GRAVES ACCIDENTES EN LAS RUTAS

Un accidente de lamentables consecuencias ocurrió en la localidad bonaerense de Bernal, donde murieron dos personas y hubo otras tres heridas. Todo sucedió en la Avenida Calchaquí entre Montevideo y Misiones, de la zona mencionada oportunidad en que un automóvil Ford Taunus conducido por Roberto Marcelo Verga, de 45 años, a quien acompañaban Vicente Pumpillo, Roberto Arobi, Carlos Castro y Adalberto Ochoa, chocó frontalmente con un Dodge 1500, guiado por Basilio Mazyschin, austriaco, de 36 años.

A raíz de lo sucedido dejaron de existir de inmediato Ochoa y Mazyschyn mientras las restantes personas debieron ser llevadas por quienes ocasionalmente pasaban por el lugar hasta un centro asistencial.

● MUERE UN JOVEN

CORDOBA, 26 (De nuestro corresponsal).— Al colisionar dos rodados en pleno centro de esta ciudad, un joven murió y otros tres resultaron con heridas de consideración.

El accidente se produjo entre un Fiat 600 conducido por Héctor Aguirre, a quien acompañaban Leonardo Mecinas, Pedro Viñares y Jorge Oliva y un Torino guiado por Juan Domingo Banegas. A raíz de lo ocurrido, Oliva murió en forma instantánea. Las otras personas que ocupaban ambos rodados recibieron heridas cortantes.

RECONSTRUYEN

Crimen de Ciccio

SAN MIGUEL DE TUCUMAN, 26 (De nuestro corresponsal).— Tal como informáramos en nuestra edición de la víspera el presunto autor del asesinato de Domingo Ciccio ocurrido en marzo del año pasado, fue trasladado a esta ciudad procedente de Santa Fe, para efectuar la reconstrucción del hecho.

Cabe recordar que Ciccio tomó popularidad cuando se desató el escándalo de drogas y secuestros en el que se involucró al teniente coronel Alfonso Agustín Reuther. Se sindica como responsable del crimen a Pablo Américo Pinedo, quien fue detenido la semana pasada en Santa Fe.

El citado Pinedo se declara culpable y único responsable de la muerte de la víctima con quien tenía una deuda a raíz del negocio que ambos mantenían con la trata de mujeres. Aparentemente Ciccio le debía una fuerte suma de dinero y ésta fue la razón del homicidio. Es dable destacar que nada dijo el homicida sobre el tráfico de drogas en el que habrían cursionado, sobre todo ya que dando que en las ropas del extinto se encontraron estupefacientes. El caso de esta forma se encuentra parcialmente aclarado.

TRAGICA MUERTE DE UN JOVEN ABOGADO

MENDOZA, 26 (De nuestro corresponsal).— Un abogado residente en la capital, perdió la vida al volcar el automóvil que conducía, en el camino Complejo El Nihuil-Valle Grande, en el departamento de San Rafael, a 330 kilómetros al suroeste de la ciudad de Mendoza, resultaron heridos dos acompañantes.

Se trata de Luis María Camou, de 30 años, con domicilio en Lafinur y Seguí, quien falleció en forma instantánea. Los heridos son: Miguel Rodríguez, Montevideo 1557, Capital Federal y Raúl Rosetti Gatti, afincado en Colonia Colomer, San Rafael.

MENORES COMETEN DOS ATRACOS EN LA PLATA

LA PLATA, 26 (De nuestro corresponsal).— Trascendidos de buena fuente indican que un menor de edad recientemente fugado del Instituto Gambier y que de inmediato asaltó a un taxista fue detenido por la policía siendo puesto a disposición de la Justicia.

Se trata de un adolescente de 17 años, que abordó un taxi en diagonal 80 y 115 que era guiado por Juan Alberto Sequeira, de 55 años. El pasajero se hizo trasladar al Jardín Zoológico y al llegar allí extrajo una pistola calibre 22 y se apoderó de la recaudación del día. Efectuada la denuncia, se lo localizó en poco tiempo.

● OTRO MENOR

LA PLATA, 26 (De nuestro corresponsal).— Un menor de edad sorprendió en la plaza San Martín de esta ciudad a la señora Susana Beatriz de Marín y le arrebató una medalla de oro, arrancándosela con la correspondiente cadena del cuello. La escena fue observada por el transeúnte Oscar Alfredo Fernández que atrapó al joven y lo entregó a la policía. Tenía 17 años.

SON 4 LOS MUERTOS AL DESBARRANCARSE CAMION

SAN SALVADOR DE JUJUY, 26 (De nuestro corresponsal).— Un camión que transportaba 50 personas desde Humahuaca a La Quiaca, desbarrancó en el paraje San José, cayendo a una hondura de siete metros, por razones que se tratan aún de establecer. Las consecuencias fueron trágicas, murieron cuatro personas y otras veinte resultaron heridas. Todo esto en medio de dramáticas escenas.

El rodado era conducido por José Mamadia, argentino, de 24 años, quien habitualmente hacía ese trayecto, siendo considerado un experto en ese tipo de recorridos. Inesperadamente, según relatarían posteriormente los testigos, el camión cayó en el precipicio, escuchándose los gritos desesperados del pasaje. Así murieron Inocencio Cruz, Alberto Cruz, Oscar Vaca y una mujer todavía no identificada. Con heridas de extrema gravedad quedaron Dora Oyola, De Tenier, Juan Carlos Solá, Mosile Jovanovich y Ana Villegas, quienes luego serían trasladados a un nosocomio y atendidos para ser derivados a la sala de terapia intensiva. Estas personas son oriundas de Salta.

Otras 15, recibieron lesiones menores y se encuentran hospitalizadas en Humahuaca. El conductor resultó ileso.

CHOQUE: MURIO DIRIGENTE PERONISTA

ROSARIO, 26 (De nuestro corresponsal).— Falleció ayer uno de los cinco dirigentes justicialistas accidentados el viernes último al chocar el automóvil en el que viajaban, contra la parte trasera de un camión.

Se trata del dirigente José María Tripiana, perteneciente al nucleamiento "mesa unificadora", quien se encontraba internado en el Instituto Médico Regional de San Lorenzo, Santa Fe, tras el accidente de hace dos días.

● HELICOPTERO

Gendarmería Nacional confirmó que un helicóptero de su repartición sufrió un accidente en la Provincia de San Juan, cerca del límite con Chile, pero aclaró que no se produjeron víctimas.

El accidente ocurrió ayer a las 11 en la región limítrofe con Chile, al oeste de la ciudad de San Juan, cuando un helicóptero —un Lama 926— se precipitó a tierra al iniciar su vuelo, cayendo desde una altura de diez metros.

La División Operaciones de Gendarmería Nacional precisó que el accidente ocurrió en momentos en que la máquina "realizaba actividades de repliegue de patrullas de alta montaña".

TENGA SU TV COLOR
Ctdo. $a 22.000.-
Hágalo Suyo en 48 Cuotas fijas de: $a 1.000.-
int. a venc. 60% t/financ. $a 48.000.-
Sarmiento y Martínez de Hoz
Edificio Alianza Loc. 8
SAN MIGUEL (1 Cdra. Plaza)

MOTOS
OK SIN ANTICIPO
-Sin Adicionales
TODOS EN CUOTAS
GILERA KAWA JUKI
Desde $a 600
CIUDADELA
Av. Rivadavia 12124
4 c/Estación Ciudadela

Los Partidos Eliminatorios se Jugarán Ahora Entre semana

CHAU, DOMINGO DEL NACIONAL

El Campeonato Nacional entra en la segunda etapa a partir del próximo mes, cuando se disputen los encuentros correspondientes a los octavos de final. La misma se iniciará con 16 equipos que jugarán partido y revancha, divididos en ocho zonas de dos y que comprenderán los miércoles 4 y 11 de abril próximo.

Los equipos clasificados fueron los siguientes: Olimpo (Bahía Blanca) Racing (Córdoba), San Lorenzo, Atlético Tucumán, River, Independiente, Ferro, Argentinos, Estudiantes, Huracán, Talleres (Córdoba), Newell's, Belgrano, Central, Instituto y Gimnasia y Esgrima (Mendoza).

Esta nómina, presenta como clasificados a 4 equipos cordobeses, 2 rosarinos, 1 tucumano, 1 mendocino, 1 de Bahía Blanca, 1 de La Plata, 1 de Avellaneda y 5 de la Capital Federal.

En tanto, quedaron fuera de competencia, Boca, Ferro (General Pico), Temperley, Unión (General Pinedo), Vélez, Central Norte (Salta), Atlético Uruguay (Entre Ríos), Estudiantes (Río IV), Altos Hornos Zapla, Platense, Chacarita, Kimberley, Unión, Atlético Ledesma (Jujuy), Atlanta y Unión San Vicente.

● LAS ZONAS

De tal manera, las ocho zonas quedaron conformadas con los siguientes equipos, quienes se enfrentarán en partido de ida y vuelta.

Zona "A": Newell's (1° Zona "A") - Olimpo (2° Zona "H").

Zona "B": Racing (2° Zona "G") - San Lorenzo (1° Zona "B").

Zona "C": Belgrano (1° Zona "C") - Atlético Tucumán (2° Zona "F").

Zona "D": Instituto (2° Zona "E") - River (1° Zona "D").

Zona "E": Ferro (1° Zona "E") - Huracán (2° Zona "D").

Zona "F": Central (2° Zona "C") - Independiente (1° Zona "F").

Zona "G": Argentinos (1° Zona "G") - Gimnasia Esgrima (2° Zona "B").

Zona "H": Talleres (2° Zona "A") - Estudiantes (1° Zona "H").

Los equipos citados en primer término serán locales en el primer cotejo (miércoles 4 de abril), mientras que en la revancha (miércoles 11, serán visitantes).

De los 16 que disputarán la segunda etapa quedarán 8, quienes protagonizarán la tercera ronda del torneo, la que se disputará los miércoles 18 y 25 de abril. Posteriormente los cuatro elencos que se clasifiquen para las semifinales disputarán las mismas los miércoles 2 y 9 de mayo.

El 9 será el último miércoles del campeonato Nacional ya que las finales del mismo se jugarán el martes 15 y el jueves 24 de mayo. Es decir que todos los encuentros a partir de la segunda ronda del certamen tendrán lugar en jornadas nocturnas y en las cuales se producirá la eliminación en forma directa y en partidos de ida y vuelta.

Central festeja la hazaña. Los dos rosarinos están adentro.

La alegría por la clasificación. Fue ayer en Vélez, pero será una imagen que se repetirá en cualquier estadio ya no bajo el sol, sino de la luna. Porque los domingos son ahora del largo "ex Metro".

El festejo de Hoyos. El festejo de todo Talleres. Entraron cuatro cordobeses a los octavos de finales y quedaron solo dos afuera. Por eso la Docta se corre una fija en este nacional que pasa a los miércoles por la noche a partir de la próxima semana.

Abran Paso que Viene el "Ex Metro"

El fútbol que Hugo Gatti llama "en serio" se apoderó de los domingos ya que solamente para el ex "metro" serán los días que el almanaque marca en rojo. El torneo se iniciará el 1° de abril y en el cual volverá a revivirse la lucha por el descenso, la que durante el campeonato Nacional quedó relegada al no existir en el mismo la perdida categoría.

El campeonato de Primera División se disputará en 38 jornadas quedando en cada una de ellas un equipo libre, correspondiéndole en la apertura del mismo esa condición a Ferro. Recién se jugará el día miércoles, en el mes de junio siendo el 20 del mismo, Día de la Bandera, la que se utilizará para disputar una jornada íntegra. En cambio en julio, se emplearán todos domingos salvo el 15 en el que la decimosexta fecha se trasladará al sábado anterior.

● APERTURA

La apertura del campeonato de Primera División no presentará enfrentamientos clásicos y la misma está conformada así: Estudiantes de La Plata- Boca; Independiente - Platense; Rosario Central - San Lorenzo; Instituto - Talleres (Córdoba); Huracán - Racing de Córdoba; Atlanta - Newell's; Vélez - Unión; River - Temperley y Argentinos - Chacarita; libre Ferro.

Varios equipos serán los que están obligados a levantar su promedio de los dos años anteriores o del año pasado ya que los puntos obtenidos en aquellos campeonatos serán sumados a los que consigan en la presente temporada y divididos posteriormente por tres o dos, y el de peor promedio perderá la categoría. Los que sumarán directamente los puntos que acumulen durante el campeonato de este año serán únicamente Atlanta y Chacarita, los dos que retornan a la categoría luego de su paso por la "B".

¿ES PARA FESTEJAR?

CORDOBA, 26 (De nuestro corresponsal).— Más que festejar el halago de pasar a la nueva ronda del Nacional, los simpatizantes de Racing, lamentan el evidente cambio de estilo que ha experimentado su equipo, acaso por el alejamiento de Luis Amuchástegui.

En esta parte del torneo, el conjunto cordobés no fue siquiera la sombra de aquel que llegaba a deslumbrar por su juego atiltado y contundente, de toque y creación, que nacía invariablemente de los pases puestos por Gasparini y que encontraba casi siempre el eco del gol en la "Araña" Amuchástegui.

Ahora, este nuevo Racing se muestra como un conjunto estático de mitad de cancha hacia adelante, fundamentalmente porque le falta gol.

Y eso quedó demostrado ayer, cuando tuvo frente a sí a un equipo que se movió con serenidad y picardía, acumulando incluso méritos como para llevarse los dos puntos.

Ledesma contó con una defensa firme, un mediocampo "a puro toque" y muy especialmente un centrodelantero —Gutiérrez— que causó una magnífica impresión con su juego hábil y veloz.

En tanto, Racing, tuvo que limitarse a atacar en base a esfuerzos individuales, los cuales las mayorías de las veces terminaron en la firmeza de la defensa visitante.

La voluntad y la entrega de los cordobeses, alcanzó para monopolizar el balón, pero los contraataques de Ledesma, bien hilvanados por Pralong y Gutiérrez, arrimaron peligro.

Así el partido ganó en emotividad, pero con acciones turbulentas y carentes de ideas. Los goles se fueron sucediendo, pero la angustia fue haciendo presa de los locales cuando Gutiérrez, sobre el final del partido, estableció la igualdad.

Sin embargo, el traspié de Unión, posibilitó que se pasara a la ronda siguiente, pero dejando muchas dudas para el futuro.

2 **RACING (Cba):** Malavolta; Del Mul, Maldonado, Colocini y Quiñones; Seronero, Aramayo y Gasparini; Cabral, Bravo y Oyola. DT: Marchetta.

2 **LEDESMA (J):** Rojas; Fernández, Cejas, Flor Vera y Lamolla; Ortega, Pralong y Perroud; Quinteros, Gutiérrez y Cil. DT: Zof.

Goles PT: 8m Cil (L), 16 y 44m Cabral (R).
Gol ST: 41m Gutiérrez (L).
Cambios: Bassita y Quinteros por Flor Vera y Ortega (L); Cabrera y Ozán por Cabral y Seronero (R).
Arbitro: Lamolina (bien).
Cancha: Instituto.
EL SOBRESALIENTE: Gutiérrez. Además de marcar el segundo gol para Ledesma, se mostró siempre en buena ubicación. Aprovechó cada intento ofensivo para desequilibrar en el área rival y, atento, no dejó escapar las oportunidades que se le presentaron. Fue el hombre que marcó el camino del gol para los jujeños y allí, precisamente, su conjunto creyó en un futuro mejor.

¡EL FUTBOL, ASI

● La Violencia se Paseó por Seis Estadios Nacionales

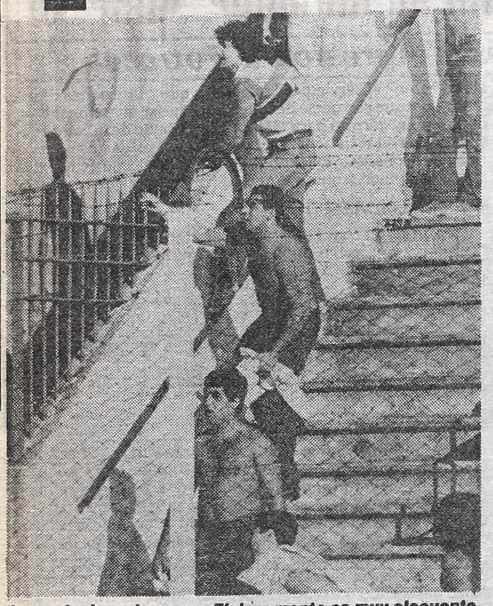

Los salvajes a la carga. El documento es muy elocuente.

La violencia volvió a adueñarse del fútbol. Seis estadios y en algunos hasta las calles aledañas supieron del paso devastador de estos inadaptados que hacen caso omiso a la importancia o no del partido. Al dramatismo o no de las circunstancias. Les da lo mismo. En Huracán no se jugaba nada. Solo el compromiso de completar el fixture. Sin embargo fue el epicentro de los mayores desmanes de la fecha. También Rosario tuvo lo suyo aunque no en la proporción de lo que sucedió el sábado en esa ciudad, pero he aquí que la policía supo detener a tiempo a unos locos que pretendían entrar con armas de fuego.

En Vélez se produjo otro hecho que pareció una epidemia este fin de semana. La hinchada quiso pegarle al presidente. Y lo logró en parte ya que refugiado dentro de su automóvil logró escapar no sin antes sufrir el rodado, los embates de esa horda. Claro que atropelló a alguien que asentó denuncia contra Petracca. Y qué decir de lo que pasó en Ferro. Aquí la policía se pasó de la raya. Ya que pegó a diestra y siniestra sin medir la edad de quién recibía. En Villa Crespo, unos graciosos empezaron por jugar al carvanal con un juez de línea y terminaron en la sombra. Por último Tucumán... los jugadores de Chacarita salieron vivos de milagro. Su preparador físico fue el que peor la pasó...

● EN HURACAN

En el estadio de Huracán antes del partido ambas hinchadas mantuvieron un duelo bastante picante de los cánticos amenazadores pasaron a una vía más violenta. A una pedrea nutrida, ante la pasiva mirada de dos agentes de policía que poco podían hacer. El comienzo del partido los llamó a sosiego pero no olvidaron cada vez que el mismo se lo permitía volver a los cantos guerreros. En el entretiempo recomenzaron los incidentes con más violencia, arrojando un saldo lamentable de heridos y contusos, contándose entre ellos un menor, un señor mayor acompañado de sus nietitas y varios policías. A tanto llegaron los revoltosos que debieron intervenir los bomberos. Estos arrojaron agua sobre los más exaltados simpatizantes de Huracán, hecho que motivó la reacción de casi todos los que se encontraban en ese lugar. Es así que empezaron a arrojar butacas al campo y pretender derribar el alambrado. Al mismo tiempo un contingente de la infantería tomó ubicación en la tribuna visitante.

Cuando nos retirábamos del estadio al pasar circunstancialmente por la intercepción de la avenida Entre Ríos y la calle Pedro Echagüe observamos un amplio operativo policial. El mismo se debió a que simpatizantes identificados con los colores riverplatenses en su avance por la citada arteria principal venían produciendo toda clase de desmanes.

Robaron a los conductores de los automóviles que se detenían ante los semáforos y a los peatones. Algunos de ellos además del hurto fueron víctimas de agresiones brutales. En Pedro Echagüe al 1700 funcionan las dependencias deportivas de una Obra Social, las que fueron tomadas como refugio por un grupo numeroso de estos forajidos, al ser encerrados por la policía. Esta fue alertada de tales circunstancias por un llamado telefónico. **De este hecho quedó como saldo la detención de unas 50 personas, las que fueron derivadas a la seccional 28 para su identificación.**

● EN ROSARIO

Las autoridades de la comisaría 5ª, encargadas del operativo de seguridad en el partido "Ñul's" - Boca, informaron que

En Patricios tiraron de todo. Hasta trozos de butaca buscaron hacer impacto en policías.

Uno de los policías cobardemente agredido es socorrido por dos de sus compañeros.

LA BANDA ATURDIO

LAPICERAS LISTAS

Tanto River como Huracán dieron importantes pasos en cuanto a la renovación de los contratos de sus jugadores. Ayer se anunció por los parlantes del estadio "Tomás A. Ducó", que Claudio García, uno de los más exigentes del plantel, había firmado su nueva relación con el club.

Y si bien es cierto que el puntero del "Globo" llegó a un acuerdo con los dirigentes en cuanto a las cifras, aún no asentó la pluma sobre el contrato, pero lo puede hacer en las próximas horas si se mantiene lo pactado de palabra. García exigiría una cláusula donde se le permita ser transferido al exterior con un 20 por ciento del monto de la venta para él. Al parecer, en junio podría concretarse su incorporación a un equipo español que puede ser el Valencia.

Por su parte, el vicepresidente primero de los millonarios, Osvaldo Di Carlo, comentó que Bica y Francescoli están muy cerca del arreglo.

"Con ambos jugadores —dijo el directivo— **conversaremos hoy en el club. Estamos casi de acuerdo en cuanto a la cifra de los sueldos, solo resta concretar el monto de las primas".**

El mismo Di Carlo comentó finalmente que si los dos uruguayos solucionan su contrato, solo quedaría Héctor Enrique para firmar el último.

● CUBILLAS VE PROGRESO

El técnico de River, Luis Cubillas, se mostró conforme con el desempeño del equipo. **"Porque se movió bien en todas sus líneas, es decir que mi satisfacción es con el equipo en general, tomado como un todo. Por eso no pienso incorporar a nadie para el metropolitano. El plantel va mejorando paulatinamente.**

River aprovechó dos cosas fundamentales para liquidar un pleito que era peligroso hasta los primeros minutos del segundo tiempo, usufructuó el enredo ofensivo de Huracán para trabajar con bastante solvencia en defensa y fue contundente en ataque cuando se le presentaron las situaciones propicias. Con eso le alcanzó para darle otra gran alegría a su hinchada —la otra se la había dado Ramos, de Newell's, al dejar en el camino al eterno rival— y consagrarse como el equipo más efectivo de esta primera etapa del Nacional.

Y si bien los millonarios no se mostraron como el equipo ideal que puede hacer presuponer el abultado resultado, insinuaron una notable mejoría en cuanto al equilibrio de sus líneas se refiere. Lejos de especular con el tempranero golazo de Francescoli a los 12 minutos, los de Cubillas mantuvieron su esquema ofensivo y, si a veces Francescoli o Alfaro se retrasaron, solo fue para recuperar la pelota y salir con toques y velocidad en busca de Leyes.

Esa fue la faceta más positiva del ganador pues a pesar de su predisposición ofensiva, no presentó fallas graves en su defensa, donde García y especialmente Borrelli, se las ingeniaron para cometer el tibio ataque rival. Claro que mucho tuvo que ver el desprolijo trabajo del Globito que, si bien realizó el gasto durante la mayor parte del encuentro, casi nunca utilizó con criterio las puntas y terminó centralizando el juego. Siempre pretendió encarar por el medio con toques cortos y poco profundos que posibilitaron la buena tarea de la defensa. En ese error se destacaron tanto Claudio García como Morresi y Carrizo, que nunca fueron a los laterales, y mucho menos este sector fue ocupado con efectividad por los marcadores laterales.

Así, River, con Gallego metido entre sus zagueros y la marca segura de Borrelli sobre Lanao, cortó la intenciones del local, y con el inteligente desplazamiento de Francescoli, más la ayuda de Bica, mantuvo una leve supremacía a pesar de tener menos la pelota.

Las pocas veces que Huracán logró vulnerar la retaguardia de River, apareció Pumpido para lucirse con sus atajadas, como la que hizo sobre el final del primer período al tapar un tiro a quemarropa de Carrizo que pudo haber alterado el curso de los acontecimientos.

En el complemento, apareció la contundencia de los millonarios que en 11 minutos crearon cuatro ocasiones de gol, de las cuales concretaron tres. Allí se terminó el partido River se dedicó al "fulbito" y Huracán dejó demasiados espacios en el fondo y confirmó su ineficacia ofensiva. Jamás encontró orden o comunicación entre sus delanteros y por eso solo pudo llegar al gol mediante un penal. Sin dudas, el local le facilitó las cosas a un River que las supo aprovechar.

1 HURACAN: Leyes; Cortez, Sánchez, De Felipe y Bottari; Gizzi, Martínez y Morresi (34m ST. Scalise); C. García, Lanao (14m ST. Candedo) y Carrizo. DT: Crosta.

4 RIVER: Pumpido; Saporiti, De los Santos, Borelli y J. García; Francescoli, Gallego (25m ST. Merlo) y Alfaro; Bica, Villalba y Teglia (14m ST. Alonso). DT: Cubilla.

Goles: 0-1. 12m (PT) Francescoli (R). Rebote de la defensa que para con el pecho Francescoli, media vuelta al ángulo superior derecho, golazo.
0-2. 13m ST. Teglia (R). Centro pasado de Bica, de palomita Teglia convierte.
0-3. 17m. (ST) Alfaro (R). Francescoli manda centro pasado, Alfaro que entraba solo con tiro bajo concreta.
0-4. 23m (ST). Gallego (R). Corner desde la derecha por Bica, Gallego entra por el otro lado con un frentazo anota.
1-4. 40m (ST). C. García (H), de penal.
Arbitro: Raúl Marsiglia (Regular).
Cancha: Huracán.
EL SOBRESALIENTE: Enzo Francescoli.

SE VA MURIENDO!

● Varios Heridos, Entre Ellos Policías, más de 70 Detenidos y Agresión a Petracca

había 20 detenidos, todos por averiguación de antecedentes de acuerdo a la información oficial, aunque una fuente oficiosa hizo saber que tres de ellos cayeron por portación de armas.

Según la misma información, dos de los detenidos portaban al ingresar al estadio del Parque Independencia armas de fuego mientras que el restante lo hacía con un arma blanca.

Al término del encuentro la sala de guardia del estadio de Newell's debió atender a dos aficionados —presumiblemente locales—. Uno que había recibido un piedrazo en la cabeza y el otro por un desvanecimiento. Afortunadamente ambos se pudieron retirar posteriormente a sus domicilios.

● EN LINIERS

El enfrentamiento en el Amalfitani no fue entre las hinchadas, sino de un sector de la parcialidad de Vélez contra su presidente **Ricardo Petracca.** Antes, durante y después del partido. A la mañana, cuestionando la asamblea que aprobó la Memoria y Balance por 49 a 21 votos, y pese al superávit anunciado. Después vociferando insultos durante el partido. Y lo lamentable se precipitó al final. **Ocurrió cuando Petracca fue a buscar su automóvil y primero fue rodeado e insultado y luego prosiguieron las hostilidades cuando se disponía a partir.** Gritos, y además objetos contundentes le arrojaron alrededor de 50 hinchas al tiempo que pateaban y deterioraban la carrocería. Marcha atrás... adelante y huida presurosa con individuos caídos. Uno de ellos de apellido **Castro** (sería el jefe de guardia y seguridad del estadio) manifestó luego de estar bastante maltrecho y un poco recuperado que le habían pegado un puntapié en el bajo vientre (que el doctor Horacio García Igarza, allegado a la institución se apresuró a enfatizarlo ya que manifestó haberlo atendido). Y el alboroto, otro de los caídos con masajes cardíacos y respiración artificial al recomponerse anunció que iba a efectuar la denuncia en la seccional 44ª. Se trata de **Mario Durié,** que acusó a Petracca por lesiones según el artículo 89 del Código Penal y en la causa interviene el juez Correccional **Benítez Secretaría Forn y Puig.** Por otra parte, **el informe médico legista corroboró la existencia de lesiones.** También varios periodistas y fotógrafos fueron increpados por los desbordados sujetos, que pedían a viva voz que se diga la verdad sobre lo que había hecho Petracca.

Según versiones al accidentado Castro, habría sido apalabrado por dirigentes del club para que no acuse a Petracca de que lo había embestido y que fue un hincha a tratar de que no destruyan el vehículo.

● EN CABALLITO

A la salida de la hinchada de Ferro en el cotejo que ayer los de "Caballito" disputaron con Platense, un breve y desnutrido arremolinamiento en la avenida Avellaneda, provocó la "carga preventiva" de los efectivos policiales afectados al habitual dispositivo de los domingos en las canchas, y en cuestión de segundos sin preguntar qué, cómo ni por qué comenzaron a golpear con sus "famosos garrotes" a todo aquél que estuviera en la calle —de acuerdo a directivas dadas por el oficial que descendió del carro de asalto— y fue dable ver en el suelo cubiertos de sangre y terror a jóvenes de distinta edad, a un padre con dos criaturas y a un abuelo.

Y el párrafo inicial tiene que ver con lo relatado. Porque si desde las altas esferas gubernamentales se dice constantemente que la policía cambió "porque cambió el país" y que ahora están "al servicio del pueblo" y que "nunca más reprimirán, porque son parte del pueblo" y que se abandonará "la doctrina del garrote para instaurar el reinado de la comprensión, la paz, el respeto y la solidaridad" y tantas frases hasta ahora altisonantes; evidentemente este desfasaje demuestra que hay alguien a quien le cuesta entender lo que pasa

● EN VILLA CRESPO

Todo empezó como un chiste, pero terminó como un incidente, y lo más grave aún, lo constituyó las detenciones que practicó la policía. Ni bien comenzó la etapa complementaria, una barra de muchachones comenzó a lanzarle bombitas con agua al línea con banderín amarillo, **Domingo Capelli.** Este ni se inmutó, pero como la cosa se fue poniendo pesada, intervino la policía y luego de "buscar" a los graciosos en la tribuna, los condujo detenidos.

Finalmente todo volvió a la normalidad, aunque quedó el triste saldo de dos detenidos.

● EN TUCUMAN

Nada hacía presagiar desmanes. Había ganado Chacarita, pero la hinchada de Atlético lo había tomado con tranquilidad ya que llegaron al partido clasificados. Pero, a la salida y con el propósito de apoderarse de la utilería funebrera (lo único que le faltaba al ya empobrecido "Chaca") varios inadaptados cargaron sobre el ómnibus que debía transportar a la delegación. Arreciaron los insultos y tras ellos llegaron los piedrazos y botellazos. El profesor Aníbal Vidal, preparador físico del equipo porteño recuperó un bulto, pero casi deja la vida. Un vecino que lo refugió en su casa evitó que lo lincharan. Finalmente consiguieron protección policial.

Los matones de cartón que matan al fútbol quieren romper el alambrado

En el estadio de Huracán debieron actuar los bomberos para calmar los ánimos de los exasperados hinchas que tiraron piedras a diestra y siniestra hiriendo a varios policías. Después en la calle robaron y fueron detenidos cincuenta vándalos.

AL GLOBO

No es la estatua a El Pensador, es Leyes, "el sufrido", que mastica su cuarta caída.

Alonso Analizado por Enzo

Alonso sigue dando que hablar en River. Ayer ingresó en lugar de Teglia a los 13 minutos del segundo tiempo ante el aplauso de su hinchada que lo había solicitado desde temprano. Apenas entró estuvo a punto de convertir un gol cuando Francescoli, que había desbordado, lo esperó para que se ubicara frente al arco y le colocó el pase justo. Finalmente el cabezazo del "Beto" lo sacó sobre la línea Cortés.

Pero esta acción sirve para entender las palabras sinceras y sin mala intención de Francescoli, quien declaró: **"El aporte de Alonso es importante. Es una contribución más para el equipo. Es un jugador que puede apoyar con su experiencia y veteranía a los jóvenes que estamos en este plantel".**

Instituto lo Cocinó a Fuego Lento y Adentro

SAN SALVADOR DE JUJUY, 26 (De nuestro corresponsal).— Fue más fácil de lo que se presumía la clasificación de Instituto de Córdoba antes de jugar su encuentro frente a Altos Hornos. El dos a cero no muestra con exactitud lo acontecido en el terreno ya que los cordobeses en todo momento se mostraron superiores

Es de destacar que los muchachos de la "Docta" tuvieron en Márquez y Rodolfo Rodríguez los bastones que manejaron toda la orquesta de una forma más que positiva ante un rival que se encontró desconcertado al verse en desventaja a los pocos minutos de comenzado el encuentro.

El triunfo le permite a Instituto pasar a jugar los octavos de final del Campeonato Nacional pero también hay que dejar bien en claro que el rival o sea Altos Hornos no es barómetro para medir las posibilidades de los cordobeses.

Incluso las cifras pudieron haber sido más categóricas de no haber errado sendos tiros penales Rodríguez que los mandó muy lejos de los tres palos y Rizzi que con tiro débil permitió el lucimiento del guardavalla Zitta quien no solo estuvo acertado en esta ocasión sino que con su aceptable labor ahogó en varias oportunidades el grito de gol de los visitantes.

Instituto fue manejando de mayor a menor el ritmo del encuentro sabedor de que los locales no lograban cortar la triangulación de sus volantes y esto les permitía por momentos un dominio muy claro que no se concretó en la red por la apuntada actuación del arquero local pero también debido a que en algunos pasajes los visitantes quisieron llegar a la red adversaria empleando algunos "lujos" innecesarios.

0 **ALTOS HORNOS:** Zitta; Tenaglia, Gramajo (ST Ibáñez), Cerdán y Tejeda; Anachuri (ST Tossi), Balbuena y Bornemann; Sigifredo, Bacas y Zingariello. DT: Murúa.

2 **INSTITUTO:** C. Rodríguez; Sánchez, Brunetto, Nieto y M. Rodríguez (ST Cortez); Benítez, Corti y Beltrán; R. Rodríguez, Rizzi (ST Mesa) y Márquez. DT: Cadars.

Goles: 0-1 5m (PT) Márquez al aprovechar un quedo de la defensa local ante un centro de Rizzi batió con tiro bajo a Zitta.

0-2 6m (ST) R. Rodríguez quien superando en velocidad a los dos marcadores centrales y dentro del área sacó violento derechazo alto que se clavó en el ángulo superior derecho.

Penal atajado: Zitta a Rizzi (I).

Penal desviado: R. Rodríguez (I).

Arbitro: Nitti (Bien)

EL SOBRESALIENTE: R. Rodríguez.

Cuando Tenía la Clasificación en el Buche y Estab

¡BOCA, E FUE DE R

El "Monito" Zárate domina el balón ante la marca de Vázquez. Calabria mira atentamente.

Textos de Luis Genin, R Manuel González, e

ROSARIO, 26 (De nuestro enviado especial).— La única diferencia existente y que mientras le permite a Newell's seguir soñando con este campeonato Nacional y dejó a Boca fuera del mismo, fue el olfato y capacidad goleadora de Víctor Rogelio Ramos, quien en la que tal vez sea su última presentación vistiendo la camiseta rojinegra le dio el triunfo al local con un cabezazo cuando solo le quedaban seis minutos de vida al partido y los "Xeneizes" se aferraban lo más fuerte posible a ese empate en cero que por entonces le otorgaba la clasificación para la siguiente ronda. Con ese exclusivo y contundente argumento, los rosarinos siguen en carrera. El partido fue lento, impreciso y consiguientemente aburrido, con más errores que virtudes y en el que el primero que hacía un gol ganaba y esta vez le tocó a "Ñuls".

Macat —desde los 18 del primer tiempo debió jugar de primer marcador central por la lesión de Theiler—; Pautasso que borró totalmente a Gareca; Pasucci por su laboriosidad y traginar sin pausas, son los únicos que se ganan un tímido elogio. Quien sí se hizo acreedor al mismo sin ningún lugar a dudas fue el árbitro Ricardo Calabria, quien pese a lo mucho que se jugaba demostró personalidad.

Boca salió pensando en el cero a cero que lo clasificaba y por eso decidió esperar a su rival en el fondo, pero en cuanto se dio cuenta de que los intereses de éste no pasaban más allá de eso, comenzó a soltarse llevado de la mano por la entrega de **Pasucci** y lo chispazos sin

Para López no fue Fracaso (?)

ROSARIO, 26 (De nuestro enviado especial).— Seguramente la bronca de **Miguel Angel López** iba por dentro ya que exteriormente no dejaba traslucir nada e inclusive aseguraba que su equipo había merecido mejor suerte que esa derrota que le costó la eliminación.

"No tengo ninguna duda de que no merecimos perder. Boca atacó mucho más que Newell's, pero faltando pocos minutos y cuando el empate ya estaba clavado ellos presionaron y marcaron el gol. Ustedes habrán visto como yo que el partido fue muy equilibrado y que el empate era lo más justo", manifestaba.

Cuando se le preguntó si la eliminación para la segunda ronda del nacional significaba un fracaso a su gestión, aseguró rotundamente que no.

"¿Fracaso? Esto no es un fracaso, si es el primer partido que pierde Boca desde que comenzó el año (¿Se habrá olvidado del cuadrangular de Montevideo donde lo venció Nacional?), **aunque esta derrota sirvió para dejarnos afuera del nacional. De igual manera, estoy convencido de que este fue lejos el mejor equipo de la zona y tal vez la falla más importante que presentó fue no haber podido definir partidos como el de Talleres en Córdoba, el que jugamos contra Newell's en Vélez y el de Ferro en La Pampa.**

FRASES SUELTAS

Carlos Alberto Macat: "Realmente estoy muy contento tanto con el triunfo como con mi actuación. Hay que tener en cuenta que ésta es la primera vez en mi vida que juego de marcador central y creo que no lo hice mal. Cada vez que tenía que marcar a Ruggeri en algún tiro de esquina y como es mucho más alto que yo no saltaba trataba de ponerle el cuerpo para evitar que pudiera cabecear".

Víctor Hugo Civarelli: "Acá el que hacía el primer gol ganaba y Boca pierde defendiendo. En el contra a nada más nuestro".

Sergio ficación guna bien es evide

1 Newell's: Civarelli; Basualdo, Theiler (18m PT Barbieri), Pautasso y Macat; Bianco, Martino y Zárate; Ramos, Viglione (ST Ciraolo) y Almirón. DT: Montes

0 Boca: Gatti; Di Natale, Otero (45m ST Sotelo), Ruggeri y Alves; Pasucci, Berta (40m ST C. López) y Vázquez; Porte, Gareca y Domínguez. DT: López

Gol: 1-0, 39m ST Ramos (N). Tiro de esquina de Almirón desde la derecha que Ciraolo peinó hacia atrás y que el puntero envió a la red desde muy cerca de la línea de gol.
Arbitro: Calabria (Muy bien). **Cancha:** Newell's
EL SOBRESALIENTE: Jorge Pautasso (N).

Víctor Ramos hace estremecer el estadio con este tanto que eliminó a Boca del Nacional.

¿Su Ultim P

ROSARIO, 26 (De nuestro en es mo impulso que llevaba su cu para que decretaría el triunfo y la el nato Nacional, Víctor Rogelio nos caer arrodillado y festejar la con ante la tribuna contraria ado de "Ñuls".

—Lo hice así porque lo sentí gol no solo le daba la clasific que contra Boca que a comienz de "fierro" y además porque haber sido mi último partido de posibilidades de que siga cia.

—¿Tenés alguna idea de a

—Puede ser el Nantes o el blaré con el empresario ligado al fútbol rosarino y Simón— **y con la gente todo totalmente definido.**

—¿Tenés alguna ubicación favorables a tu equipo?

Me ubico por intuición... bien el partido. Nosotros

LA BRONCA DE THEILER

ROSARIO, 26 (De nuestro enviado especial).— Solo alcanzó a estar en el campo de juego 18 minutos pues una infortunada lesión lo dejó fuera del partido. Intentó hacer un postrer sacrificio pero casi no se podía mantener en pie. Por eso **Jorge Theiler** mostraba toda su desazón

"Fue una jugada realmente desafortunada. No hubo ningún golpe ni nada por el estilo, solamente pisé mal y se me dobló la pierna. Lo que más bronca me da es que me tendrán que enyesar y estaré parado alrededor de un mes. Justo en este momento en que estaba andando bien.

En qué Quedamos, Corigliano

ROSARIO, 26 (De nuestro enviado especial).— Señor **Corigliano**, usted cuando asumió su cargo de presidente de Boca aseguró que para su institución el no salir campeón era un fracaso, ¿sigue pensando lo mismo o su idea a cambiado?

—Mire en realidad no lo tomo como un fracaso, pues se hicieron todas las cosas necesarias como para que el equipo marche bien, pero sí como una frustración.

¿Qué va a pasar de ahora en adelante, se pensó en alguna incorporación con miras al metropolitano?

—Lo único que puedo decirle es que esta eliminación debe darnos más fuerzas para que no nos vuelva a ocurrir algo parecido. Acá no es cuestión de echarle la culpa a nadie. Después del partido le hablé a los muchachos que estaban muy tristes. Les manifesté que no hay que considerar como un fracaso esta eliminación tempranera.

—Pero no me constetó si han pensado en algún refuerzo.

—Nosotros debemos mirar hacia el futuro con este mismo plantel. Lo único que debemos incorporarle es mayor confianza al mismo pues es indudable que los jugadores han realizado todo el esfuerzo para lograr el objetivo buscado.

La otra cara de la moneda la mostraba el contador **Armando Botti**, quien se mostraba sumamente satisfecho no solo por la clasificación de su equipo para la segunda ronda del torneo, sino que además por el excelente comportamiento del público en las tribunas.

"Acá no hubo ni patotas ni barras bravas ni nada. Creo que dimos un verdadero ejemplo en la organización de un partido de fútbol", enfatizaba el titular de los rojinegros al término del encuentro con Boca.

¿Qué nos puede decir sobre la transferencia de Ramos al fútbol de Francia. La operación ya está concretada o se realizará en los próximos días?

—Por ahora estuvimos muy preocupados en el partido que debíamos jugar hoy —por ayer— así que ese tema recién lo vamos a empezar a tratar en esta semana. Lo que les puedo asegurar es que la misma no fue provocada por Newell's, sino que vino un empresario a hacernos un ofrecimiento y en estos días nos reuniremos para finiquitar las tratativas. Newell's no vende a Ramos por necesidad ya que no está pasando problemas mayores. Lo hace como una inversión ya que el dinero que ingrese por el pase del jugador lo invertiremos en el futuro".

¿Ese empresario a qué club representa y se pueden saber las cifras en los que se concretaría el pase?

—De esos temas prefiero no hablar por el momento. Esperemos que se concrete todo

A puño limpio. Así trabajó toda la tarde López ante la carga de Talleres.

¡TA

CORDOBA (De sal).— Talleres tan deseado, ción para la se La Pampa por cual fue presa concurrencia boleterías un llón cuatroc

Talleres im mente el arc ganar por d rarse la clas (el goleador tero más."

Por su pa

EN LO ECONOMICO, ¡BARBARO!

CORDOBA, 26 (De nuestro corresponsal).— La otra cara de la moneda, estuvo reflejada en el conjunto pampeano. Es que ayer se despidió del Nacional en su corto paso por el fútbol mayor de AFA.

La experiencia recogida fue muy importante, para el conjunto "verde" tanto en el plano futbolístico, como en la parte económica, por cuanto según lo expresado por sus dirigentes, su participación en este torneo les dejó "sabrosos" dividendos, con los cuales podrán emprender obras de envergadura para darle el impulso necesario.

En lo futbolístico se mantendrán casi todos los jugadores para disputar el torneo local y el regional venidero, puesto que la mira está puesta para un pronto retorno.

CORDOBA corresponsa fue en pa la gente de justamente en el mismo espectacul ante Boca, lo que ahora

staba Contra las Cuerdas, Ramos lo Noqueó

L QUE SE EPENTE!

s de Juan Sandoval y ados especiales.

ucha continuidad de **Vázquez**, intentando rovechar la velocidad de los tres de adelan- , aunque pecara de la misma improductivi- ad de los del Parque Independencia.

Mientras tanto, los rosarinos solo apare- an cuando el "Monito" **Zárate** encontraba s espacios necesarios para hacer valer la nsibilidad de su zurdita habilidosa, aunque n encontrar compañía porque **Martino** es- ba enpeñado en hacer una bien y dos mal .

Entonces todo quedaba para alguna solita- a aparición de **Ramos** y precisamente el untero tuvo en sus pies una de las mejores portunidades de su equipo para marcar, pe- su remate se estrelló en el cuerpo de **Gatti.**

Así, con esa intrascendencia se fueron de largo los primeros cuarenta y cinco y continuaron los siguientes. Con Boca apostando todo al empate y con la calculadora en la mano le regaló el campo y la pelota al conjunto rosarino al que le faltó creatividad para usufructuarla de tres cuartos de cancha hacia adelante.

A tal punto fue el repliegue de los porteños que solo llegaron una vez hasta las barbas de **Civarelli**, que tapó un remate de Pasucci con los pies. El resto se desarrolló íntegramente en el área de Gatti. Entonces no podía resultar extraño que en algún momento llegara el gol de los rosarinos, mediante el oportunismo y el olfato goleador del puntero de la selección quien con cabezazo hacia abajo frustró definitivamente las aspiraciones de un excesivamente cauteloso Boca.

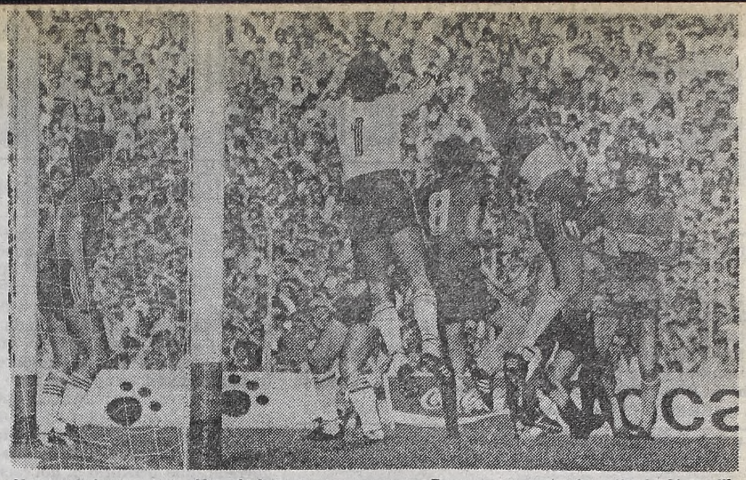

No pasó de un susto. Una de las pocas veces que Boca se acercó a la valla de Civarelli.

aba y lo hicimos nosotros. Yo creo que eó bien el partido y no que salieran a . En el segundo tiempo los apretamos rco y tuvimos la fortuna de marcar, llos nos llevaron a un juego que no es el que más de lucha y forcejeos .

mar Almirón: "Pese al triunfo y la clasi- oy con bronca porque no me salió nin- Intenté muchas veces desbordar, pero que no era mi día".

Hugo Orlando Gatti: "Creo que la gente se debe haber ido conforme porque fue un partido disputado palmo a palmo. Ellos tuvieron la suerte de hacer el gol y nada más, pues creo que el empate hubiera sido lo más justo. Ahora debemos pensar en el próximo torneo, que es el que vale, pues sigo sosteniendo que el Nacional no existe y no es que lo diga porque quedamos afuera, pues de haber ganado y pasar a la ronda siguiente seguiría sosteniendo lo mismo".

"El que Hacía un gol, Ganaba"

ROSARIO, 26 (De nuestro enviado especial).— **"Fue un partido muy duro, de mucho nervio y eso fue lo que impidió que se produjeran muchas jugadas de peligro en las áreas. En el segundo tiempo Boca se replegó y se jugó totalmente al empate, pero de igual manera nosotros no tuvimos claridad. En realidad el partido estaba para el primero que hiciera un gol y por fortuna lo hicimos nosotros"**, manifestaba en los camarines el director técnico de Newell's, **Juan Carlos Montes.**

"Es indudable que el olfato goleador de Ramos nos dio el triunfo y la clasificación. Para el "Metro", que es un campeonato en el que hay descensos necesito un marcador central, porque hoy —por ayer— se me lesionó Theiler y debí recurrir a Macat que es un marcador de punta neto y hacer ingresar a Barbieri. Tengo un central en vista, pero por ahora me reservo su nombre", prosiguió el entrenador.

Montes que también dirigiera a los rojinegros entre 1974 y 1976 y en esta segunda etapa que comenzó en el '80, vistió la camiseta de los rosarinos entre el '69 y el '73, cuando abandonó la práctica activa, señaló con respecto a la transferencia de Ramos que **"indudablemente será una baja importante, pero trataremos de suplirla de la mejor manera posible buscando algún delantero de punta".**

lti Partido?

e ado especial).— Con el mis- era para aplicar el cabezazo nación de Boca del campeo- tor amos siguió corriendo para guista a todo pulmón aunque estaba ubicada la "barra"

ue lo esa manera. Es que con ese a clan al equipo y nada menos e a o del torneo era el candidato ás pe de hoy —por ayer— **pudo o ewell's, ya que hay un 80% e gue barrera deportiva en Fran-**

ide club podrías ir?

anis leaux. En esta semana ha- resari Santos —quien está muy sarro n colocó en Francia a Juan gente **pero en estos días quedará** lefinit

bica ida en los tiros de esquina uipo?

tuie ces se me da. Boca planteó osotr nos en los últimos minutos

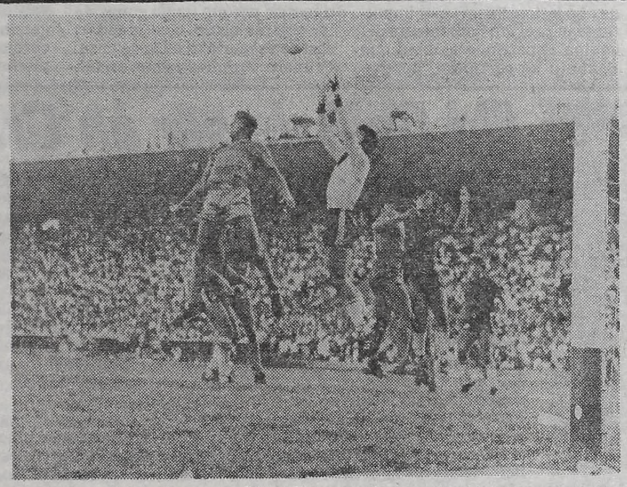

Porte no puede cabecear y Civarelli se queda con el balón en sus manos.

Esta vez Berta se anticipa a Ramos y despeja de cabeza el centro aéreo.

¡ALLERES LO LLENO DE HOYOS!

COR (De nuestro correspon- gró finalmente el objetivo o lo representa la clasifica- da fase, al golear a Ferro de en un discreto partido, el do por una extraordinaria spectadores que dejaron en caudación superior al mi- mil pesos argentinos.

cotejo buscando decidida- ersario, ya que necesitaba s de diferencia para asegu- ón. De tal manera, Hoyos arde) actuó como un delan-

rro, solo se limitó a defen- derse y contragolpeó muy aisladamente, por lo que el peso del partido recayó sobre el equipo local que, aunque jugando desordenadamente, se mostró superior en todas las líneas.

Solamente el conjunto cordobés fue inquietado, cuando inesperadamente para todos quienes concurrieron al estadio, Ferro llegó al empate, luego que Fernández, sacara provecho de una falla de la defensa local, pero transcurridos esos minutos de zozobra, Talleres hizo pesar su mejor manejo individual y colectivo y la alegría tan esperada por la gente local.

En el complemento, Talleres buscó intensamente la diferencia del marcador que necesitaba para clasificarse y para ello se sumaron constantemente por sus laterales, Riquelme y Cafarena. La pronta conquista lograda, justamente por Riquelme, aumentó las ansias de clasificar y fue un incentivo aún mayor para Talleres.

Ferro, totalmente superado, intentó evitar la goleada y se retrasó completamente, pero no pudo continuar con su férrea marca por toda la cancha.

De tal manera, el partido se hizo monótono, por cuanto, había un solo equipo en la cancha con ansias de triunfo. Ese era el local, que pese a contar en su haber con la ventaja que necesitaba no dejó de lado en atacar.

Sobre la expiración del mismo, Hoyos, se hizo presente nuevamente en el marcador.

4 **TALLERES (Cba.):** Baley; Cafarena, Becerrica, Cámara (ST Seghetti) y Riquelme; Moreno, Oviedo y Hoyos; Tedini, Bevilacqua (28m ST Coleoni) y Juárez. DT: Maschio.

1 **FERRO (La Pampa):** López; Wagner, Luna, Scamporrino y Lencina; Vicente (42m PT D'Alessandro), Ribolzi y Peracca; Fernández (15m ST Gómez), Contreras y Nicolier. DT: Aragonés.

Goles: 1-0, 12m (PT) Hoyos (T). Oviedo en mitad de cancha cedió para Hoyos y éste luego de realizar una brillante jugada personal sacó un remate a media altura que venció a López.
1-1, 36m (PT) Fernández (F). Nicolier aprovechó una falla en la defensa cordobesa para rematar al arco. Baley no retuvo el envío y Fernández que seguía la acción, con un golpe de cabeza logró la igualdad.
2-1, 44m (PT) Hoyos (T). Hoyos disputó una pelota dentro del área rival y con un fuerte zurdazo decretó el segundo gol.
3-1, 3m (ST). Riquelme (T). Bevilacqua pasó al ataque y antes de ingresar al área grande mandó un centro que fue conectado por Riquelme y con potente remate aumentó el marcador.
4-1, 24m (ST) Hoyos (T). Lencina cortó un avance de Talleres con la mano dentro de su área. Hoyos con un disparo bajo a la izquierda de López, cerró las cifras.
Tarjeta roja: 43 m (ST) Rbolzi (F), por juego brusco.
EL SOBRESALIENTE: Guillermo Hoyos. Goles y fútbol, fueron los mejores exponentes que brindó en el campo de juego.

e la Pesadilla a la Esperanza

26 (De nuestro — El optimismo o aumento, para lleres, Y es que ce una semana, scenario, tras el empate logrado enzó a forjarse, una realidad, y que finalmente le alcanzó para pasar a la ronda siguiente del actual torneo Nacional. Por tal motivo, este triunfo categórico frente el equipo pampeano, tuvo un festejo muy especial.

Es que desde hace varias temporadas, los "tallarines" no tienen motivos suficientes —en el plano futbolístico— para sentirse eufóricos. Y ayer lo demostraron plenamente.

Todo se dio muy rápidamente. En una semana se abrieron nuevamente las esperanzas de algo que había comenzado a derrumbarse. Pero, sucedió ese "milagro" frente a Boca, cuando se disputaba el último minuto de juego y entonces se pasó de la "pesadilla" a la "esperanza".

Por eso, anoche esta ciudad estuvo de fiesta. Sus cuatro principales equipos de fútbol, (Talleres, Instituto, Belgrano y Racing) lograron el pase a la segunda fase del campeonato.

CELESTES MUY PALIDOS

● Les Faltó "Polenta" y Claridad Para Lograr la Clasificación

1 **TEMPERLEY:** Pezzano (ST Cassé); Aguilar, Moris, Erbin y Siviski; Massotto, Vargas y Cragno; Alvarez (14m ST Dabrowski), Lacava Schell y González. DT: Zucarelli.

1 **SAN LORENZO:** Cousillas; Alul, Biaín, Pumpido y Hrabina; Quinteros, Insúa y Luna; Amuchástegui, Perazzo y Navarro. DT: Veira.

Goles: 0-1 5m (PT) Amuchástegui (SL) al recibir un centro de Navarro.
1-1 9m (ST) Alvarez (T) luego de un disparo de Lacava Schell que atajó a medias Cousillas.
Arbitro: Ithurralde, muy bien. **Cancha:** Banfield.
EL SOBRESALIENTE: Jorge Cragno.

Temperley fue a jugarse la clasificación pero hizo muy poco para quedarse con la victoria. Los "celestes" fueron una "máquina" de producir errores, no tuvieron llegada y se cansaron de pegar. El empate no sirvió para nada, "y lo dejaron afuera". San Lorenzo, que ya estaba "anotado" para la siguiente ronda del Nacional, también no jugó a nada, con un esquema muy amarrete, con muchas desinteligencias en la última línea, y con un Hrabina, que cada vez juega peor, además, cometió una falla garrafal, que permitió el gol local. Si usted no fue a la cancha de Banfield, se salvó de presenciar un partido aburrido, de mucha marca, poco juego y escasas situaciones de gol.

San Lorenzo hizo un poco mejor las cosas durante el primer tiempo. El negro Quinteros metió en el mediocampo y llevó a sus compañeros hacia adelante. Las mejores jugadas, fueron precisamente del conjunto visitante, que ya a los cinco minutos estaba al frente en el marcador. También Sergio Luna fue importante. Con su ya natural habilidad, desplegó un juego ordenado y positivo. A todo esto, el local, con su ya conocido estilo de marca a fuego por todos lados, se encontró muy pocas veces en la zona central, y llegó pocas veces hasta Cousillas. Pero a partir de que Cragno, tomara contacto con la pelota, Temperley, comenzó a realizar algunas jugadas hilvanadas, pero falló a la hora de la definición.

En el complemento las cosas no variaron mayormente. Temperley salió decidido a vivir o morir. El juego se hizo más enredado, más peleado que otra cosa. Dentro de esa mediocridad, se notó la presencia nuevamente de Cragno. De sus pies nacieron las mejores jugadas. El volante "celeste" se cansó de tocar, y se juntó con Lacava Shell, y, entre los dos hicieron algunas cosas interesantes. Hasta que llegó el obsequio de Hrabina, que Alvarez no perdonó. A partir de ahí, Temperley fue a buscar el triunfo. Pero se encontró con una defensa que pegó ante la pasividad de Ithurralde.

San Lorenzo siguió haciendo un juego conservador. Total, no tenía nada que perder, porque ya estaba clasificado. La pelota fue maltratada, parecía que quemaba en los pies de los jugadores. El puntero Amuchástegui entró poco en juego y Walter Perazzo tuvo voluntad, pero le faltó claridad para llegar hasta el arco rival.

Sobre el final, el local, con más voluntad que otra cosa, insinuó algunos ataques que no tuvieron éxito. Le faltó profundidad, y todas sus ilusiones para pasar a la otra ronda, murieron con el pitazo de Ithurralde.

El "Ciclón" que lleva una larga serie sin derrotas, mostró muy poco, y si quiere seguir en la buena senda, deberá mejorar mucho, porque la suerte un día se termina...

Si usted fue a pasear con los pibes, realmente se salvó del bodrio de partido que tuvimos que soportar. Temperley se jugó la clasificación, pero mostró muy poco para quedarse con los dos puntos. San Lorenzo, como casi siempre, poco fútbol, muchos errores defensivos.

"NECESITO REFUERZOS"

"Temperley siempre le preocupó los dos campeonatos. Pero, por supuesto, la prioridad es el ex metropolitano que se iniciará el próximo domingo". Digo esto, porque por ahí se anduvo diciendo que a nosotros el Nacional no nos importaba, y no es así. Ahora que ya estamos afuera, seguiremos con el mismo plan de trabajo. Tenemos un buen plantel, pero necesitaría algún refuerzo más. El certamen será muy duro y está en juego la permanencia en la división. Comenzó diciendo el director técnico de Temperley, Humberto Zucarelli.

"Durante este torneo, estuve observando algunos chicos. Y no lo hicieron mal. Lástima que tenemos tantos jugadores lesionados.

Veira: Fue un Partido Difícil

"Fue un partido difícil. Temperley sabe lo que quiere y nos complicó durante los noventa minutos. Nosotros salimos a jugar tranquilos, porque ya estábamos clasificados. Hicimos las cosas lo mejor posible. El equipo por momentos jugó bien, tuvo varias situaciones de gol, pero debimos conformarnos con el empate. Ahora viene lo más difícil, porque tenemos que jugar dos campeonatos a la vez. El domingo tenemos un compromiso bravo, porque tenemos que viajar a Rosario para jugar con Central, y luego, el miércoles por el Nacional. Por suerte, parece que podremos contar con Jorge Rinaldi que se está recuperando de una lesión. Es un valor importante para el funcionamiento del equipo. Esperemos también, que Higuaín se recupere, porque vuelvo a reiterarlo, ahora viene lo más difícil. Hoy San Lorenzo jugó tranquilo, y merecimos la victoria". Sentenció el técnico del "Ciclón", Héctor "Bambino" Veira, en un vestuario feliz.

Posteriormente, Veira señaló que "tengo que hablar con los dirigentes, porque tengo ganas de incorporar algún otro jugador, casi con seguridad en la defensa. Primero veremos cómo andan las finanzas en el club, y después decidiremos. Con respecto al partido ante Temperley, me gustó el negro Quinteros, un jugador que cada vez está jugando mejor, que lucha todas las pelotas y trabaja durante todo el encuentro. También Luna anduvo bien. Levantó su rendimiento y se está ganando la titularidad. Pero el cotejo fue duro, hubo algunas piernas fuertes.

Pumpido, Cousillas y Navarro, retiran los rollos de papel, arrojados por los hinchas.

No Dejó de ser un Gran Susto

Durante el partido hubo algunas corridas entre las hinchadas, pero las cosas no llegaron a mayores debido a la intervención de la policía, que se ubicó en el lugar exacto, donde podían producirse incidentes. Pero a la salida, muy cerca de la avenida Alsina y escasas cuadras de la estación Banfield, un nutrido grupo de simpatizantes de San Lorenzo, que iban a tomar el tren rumbo a Constitución, de repente, se encontró con simpatizantes de Temperley, que marchaban en micro hacia Burzaco. Los muchachos de el "ciclón", le dijeron de todo menos bonito y llovieron algunas piedras, que dieron de lleno en los micros, pero no rompieron ningún vidrio. Por suerte, acertó a pasar por el lugar, un patrullero de la policía de Banfield, y las cosas se calmaron.

También, mientras se estaba jugando el primer tiempo, el encuentro estuvo suspendido durante tres minutos, como consecuencia, de que la hinchada de Temperley, comenzó a arrojar sobre el campo de juego, rollos de papel, que afortunadamente no dio en ningún jugador. Pero como no se podía seguir en esas condiciones, el árbitro Arturo Ithurralde, hasta que no se despejó el sector donde estaba ubicado Cousillas, no prosiguió con el encuentro. Ello sucedió a los 28 minutos, con el marcador favorable a San Lorenzo. Luego de ser retirados los papeles, el partido continuó en forma normal.

A todo esto, cuando se retiró el micro que trasladaba al plantel de San Lorenzo, algunos hinchas "celestes" que estaban ubicados en un bar cercano, se cansaron de insultar a los jugadores, pero las cosas no pasaron a mayores debido a la intervención de la policía.

BELGRANO VOLVIO SALTANDO

SALTA 26, De nuestro corresponsal).— Belgrano de Córdoba, logró el pasaporte para la próxima ronda del Nacional, con menos dificultades de las previstas, ya que los salteños no ofrecieron la resistencia de la que se suponía iba a ofrecer.

La mínima diferencia no refleja lo que ocurrió en la cancha, el equipo de la Docta fue evidentemente superior a los locales, en todo el transcurso del cotejo.

Los primeros quince minutos iniciales, el equipo de Central sorprendió con su buena tarea, en especial de los medio campistas, que se insinuaron con eficacia, anularon a los cordobeses y alimentaron a sus delanteros que no supieron definir en los tramos finales, ya que carecieron de penetración.

Paulatinamente Belgrano, comenzó a emparejar las acciones y a los 23 minutos, perdió la mejor oportunidad de abrir el marcador, pues Guerini desvió un tiro penal. Lentamente los medio campistas locales se dedicaron más a abroquelar su defensa, que en brindar apoyo a sus delanteros, y así hasta la finalización del primer tiempo, los cordobeses dominaron el juego, y no aumentaron el marcador gracias a la buena actuación del arquero local.

En el complemento se notó que los jugadores de Belgrano no se ocuparon mayormente de conseguir nuevos goles, pues actuando con parsimonia, esperaban que transcurriera el tiempo.

Central Norte ante esta posibilidad que le brindaban los cordobeses, quisieron apurar las acciones, pero esta situación fue solo entusiasmo carente de ideas sólidas. A los 10 minutos de esta etapa, los salteños casi consiguen la igualdad, cuando avanzaron combinando J. Fontán y Tartallo, éste remató desde el borde del área y el arquero Ramos en espectacular atajada desvió el tiro al corner.

0 **CENTRAL NORTE:** Arroyo; O. Fontana, Mompo, Riggio y Suárez; Rioja, Tedín y J. Fontana (10m ST Hairala); Tartalló, Macallone y Carranza. DT: Acosta.

1 **BELGRANO:** Ramos; Comelles, Galván, Leroyer y Cortez; Cantarini, Gasparini y Ludueña; Leiva (26m ST Scatolaro), Batalla (32m ST Mazo) y Guerini. DT: Cocco.

Gol primer tiempo: 30m Cantarini. Cortez habilitó a Guerini eludió a su marcador y ejecutó centro pasado, que conectó de cabeza Cantarini
Penal desviado: Dentro del área fue derribado Leiva por J. Fontana, y el árbitro que estaba cerca de la jugada no dudó.
Arbitro: Espósito, **Cancha:** Juventud Antoniana.
EL SOBRESALIENTE: Arroyo, arquero de Central Norte.

Spengler: Herrera Ampara la Mafia

SALTA, 26 (De nuestro corresponsal).— El presidente de Belgrano de Córdoba, Walter Spengler, calificó a la Asociación de Fútbol de Córdoba, de "mafia dirigida por Instituto y Unión San Vicente, que cuenta con el amparo de Luis Herrera", presidente de la Asociación.

Spengler, manifestó, en esta ciudad, ante varias consultas, sobre la denuncia de soborno que recientemente agitó al fútbol cordobés, y en la cual se encuentra implicado.

El titular de Belgrano, juzgó además que "cuando uno toca la mafia, inventan cualquier cosa para salvarse, y a mí me inventaron un soborno que nunca existió, y que parece no querer nadie aclarar".

Supuestamente Spengler habría intentado "arreglar" el encuentro entre San Vicente y el club que él preside. Esto ocurrió en el mes de febrero pasado, en el partido que ambos equipos disputaron por la ronda clasificatoria para el Campeonato Nacional.

"La Asociación Cordobesa de Fútbol es la única culpable de los sucedido y Luis Herrera es el cabecilla de esa mafia", enfatizó Spengler. Y espera confiado el dictamen de la justicia, porque fui yo quien dio en la tecla.

La mayoría de los espectadores que concurrieron a la cancha de Juventud eran hinchas de Belgrano, y al finalizar el encuentro, dieron rienda suelta a su alegría, haciendo sonar los bombos y cornetas, festejando el pase a la próxima ronda del Nacional.

El próximo partido lo deberán jugar frente al Atlético Tucumán pero en la ocasión harán de locales. Es decir que se jugará en la cancha de Barrio Alberdi, en la ciudad de Córdoba.

Los hinchas que festejaban estas victoria, no dudan de que el próximo encuentro les contara como los triunfadores.

ANTE SANTOS AMARRETES

Muy dolorido Biain se toma la cabeza, mientras el médico de San Lorenzo lo atiende.

Temperley es una Enfermería

Temperley es una enfermería. Hay varios jugadores lesionados, entre ellos, Oscar Pezzano, que ayer sufrió una distensión en el aductor de la pierna derecha. Mientras que Marcelo Aldape, recién mañana comenzará a entrenar, luego de veinte días de inactividad, como consecuencia de haber sufrido un desgarro en el recto anterior de la pierna derecha.

El delantero Guaita, todavía tiene para quince días de yeso, como consecuencia de una distensión de ligamentos de la pierna derecha. Mario Finarolli, se mueve en forma liviana, recuperado de una distensión en el recto anterior de la pierna derecha. Finalmente, Piris, también entrena liviano y seguirá en la misma situación durante 20 días.

FRASES SUELTAS

Oscar Moris: "El partido no me gustó. Temperley hizo las cosas mucho mejor que San Lorenzo, pero el empate no nos alcanzó para clasificar. Ahora tendremos que trabajar con todo para el otro torneo que se inicia el domingo".

Oscar Aguilar: "No tuve mucho trabajo. Creo que le gané muchas pelotas divididas al uruguayo Navarro. Nos mató un poco, el gol de entrada de Amuchástegui. Pero luego, emparejamos en el medio campo y logramos el empate.

Rubén Cousillas: "San Lorenzo continúa sin perder, y eso es importante. Estuvimos más cerca de la victoria, de eso no tengo ninguna duda. Metimos un tiro en el travesaño y dos o tres pelotas pasaron cerca de los postes. Temperley es un equipo difícil.

Luis Amuchástegui: "Estoy feliz porque es el primer gol que hago en encuentros oficiales. Las cosas me salieron a la perfección y cumplí al pie de la letra con las indicaciones del técnico.

DULCE FINAL DE LOS FUNEBREROS

SAN MIGUEL DE TUCUMAN, 26 (De nuestro corresponsal).— La despedida de Chacarita del Torneo Nacional, fue de lo más destacada, ya que venció al Atlético Tucumán en cancha de éste. En un encuentro donde demostró que fue el mejor equipo de la cancha, dejó la iniciativa a los tucumanos, esperó confiado, y se lanzó al ataque cuando lo creía conveniente, todo esto realizado con orden, demostrando que su estilo de juego es el clásico de pelota al toque y circulación rápida, todo realizado con eficacia y con inteligencia.

Al comienzo Atlético Tucumán demostró más fuerza que ideas, y luego de los 15 minutos, la visita no se desesperó por esta situación, y fue graduando sus fuerzas, de acuerdo a lo establecido por la dirección técnica.

No obstante encontrarse en inferioridad numérica a partir de los veinte minutos, por la expulsión de Damiano por juego brusco, no varió su estilo de juego y esperó con calma los ataques del Atlético, que no eran de los que podríamos llamar peligrosos, ya que los tucumanos, concientes de que era poco lo que necesitaban para clasificarse, tan solo un punto.

Chacarita, a su vez, también conocía su situación, la desafiliación que pesa sobre la institución, pero quería ganar este partido, esa era su meta y sabía como lograrlo.

A los 26 minutos, y luego de la expulsión de su puntero izquierdo, se insinuó el dominio de la visita y ante los deficientes rechazos de la defensa del Atlético, G. Rodríguez, desde dentro del área con tiro casi rasante dirigido hacia el palo derecho, dejó sin chance a Salomón, poniendo en ventaja a Chacarita.

Este contraste no alteró para nada a los tucumanos, que siguieron jugando pausadamente, y el partido en esta primera parte resultó agradable por la demostración de entusiasmo que exponía a los visitantes.

En la segunda etapa Chacarita se replegó, para defender la ventaja.

0 ATLETICO TUCUMAN: Salomón; Rearte, Lozano, Jiménez y Ponce (19m ST Alegre); Sosa, Monteros e Ignacio; Reartez, Heredia y Díaz (Reinicio Monroig). DT: Piazza.

1 CHACARITA: Argüeso; Abramovich, Polo, Canova y Montenegro; Rodríguez, Zielinsky y Marioni; Yalvé, Borrelli (37m ST Sthelik) y Damiano. DT: D.'Accorso.

Gol primer tiempo: 26m Rodríguez. Luego de varios rechazos deficientes de la defensa tucumana, con un tiro bajo que penetró junto al palo derecho casi a ras del suelo.
Expulsado: 20m del PT Damiano, por juego brusco.
Arbitro: Cardillo. Bien, siguió las jugadas de cerca, en partido en que los jugadores tuvieron una labor sin mayores complicaciones.
Cancha: Atlético Tucuman.
EL SOBRESALIENTE: Guillermo Rodríguez.

CON LA TRICOTA SE CONFORMARON

CONCEPCION DEL URUGUAY, Entre Ríos, 26 (De nuestro corresponsal).— Estudiantes de Río IV, sin esforzarse mayormente, regulando el ritmo y exhibiendo mayores recursos futbolísticos e individuales, venció a Atlético Uruguay, por tres a cero.

No obstante a los cordobeses les costó abrir el marcador, la defensa de los locales se mostró segura.

Destacándose el mejor jugador de Concepción, el arquero Casares, que respondió con mucho acierto

En el segundo tiempo, salieron los cordobeses a definir el partido y lo consiguieron, pues a los 27 minutos ya se habían colocado en ventaja de tres a cero.

A partir del tercer tanto los estudiantiles no se preocuparon en marcar o mejor dicho de aumentar

0 ATLETICO URUGUAY: Casares; Ayala, Cuenos, Camarea y Gómez; Díaz (20m ST Alba), Berelez y Martínez; Escobar (25m ST Lema), Cortez y Velázquez. DT: Sosa.

3 ESTUDIANTES (Río IV): Ferrari; Rizzatto, Acevedo, Killer y Burki; Llop, Firpo y Mentil (25m Arias); Vargas Ríos, Pitarch y Ramonda. DT: Sub Comisión de Fútbol.

Gol primer tiempo: 34m Pitarch. Al recibir un pase de su compañero Firpo desde 20 metros venció con tiro violento
Goles segundo tiempo: 10m Vargas Ríos, luego de recibir un centro de Ramonda envió la pelota al fondo del arco sin dificultad alguna. 27m Llop, después de varios rechazos débiles de la defensa entrerriana desde el área chica logró el tercer tanto.
Expulsiones: 20m del ST Ayala y Vargas Ríos, por agredirse mutuamente.
Arbitro: J. Barraza. **Cancha:** Atlético Uruguay.
EL SOBRESALIENTE: Pitarch.

LOS CAÑONEROS

Rinaldi(S.Lorenzo)	7
García(Huracán)	6
Ramos(Newell's)	6
Rizzi(Instituto)	6
Alfaro(River)	5
Funes(Gimnasia(Mza)	5
Hoyos(Talleres)	5
Morresi(Huracán)	5
Trama(Estudiantes)	5
Yalvé(Chacarita)	5

DE PUNTA A PUNTA

ZONA "A"

EQUIPOS	J.	G.	E.	P.	Gf.	Gc.	Pts.
NEWELL'S	6	3	2	1	9	8	8
TALLERES	6	3	1	2	14	11	7
BOCA	6	2	3	1	7	5	7
FERRO (La Pampa)	6	—	2	4	6	12	2

Clasificados: **Newell's y Talleres.**

ZONA "B"

EQUIPOS	J.	G.	E.	P.	Gf.	Gc.	Pts.
SAN LORENZO	6	3	3	—	14	8	9
GIMNASIA (Mendoza)	6	—	5	1	10	11	5
UNION (Chaco)	6	—	5	1	6	7	5
TEMPERLEY	6	—	5	1	6	10	5

Clasificados: **San Lorenzo y Gimnasia (Mendoza).**

ZONA "C"

EQUIPOS	J.	G.	E.	P.	Gf.	Gc.	Pts.
BELGRANO (Córdoba)	6	4	1	1	8	4	9
ROSARIO CENTRAL	6	3	2	1	9	6	8
VELEZ	6	2	2	2	9	6	6
CENTRAL NORTE	6	—	1	5	2	12	1

Clasificados: **Belgrano y Rosario Central.**

ZONA "D"

EQUIPOS	J.	G.	E.	P.	Gf.	Gc.	Pts.
RIVER	6	5	1	—	22	5	11
HURACAN	6	4	—	2	14	8	8
ESTUDIANTES (Cba)	6	1	2	3	9	10	4
ATLETICO URUGUAY	6	—	1	5	2	24	1

Clasificados: **River y Huracán**

ZONA "E"

EQUIPOS	J.	G.	E.	P.	Gf.	Gc.	Pts.
FERRO	6	3	3	—	12	6	9
INSTITUTO (Cba)	6	2	3	1	11	6	7
PLATENSE	6	2	3	1	7	7	7
ALTOS HORNOS	6	—	1	5	2	13	1

Clasificados: **Ferro e Instituto**

ZONA "F"

EQUIPOS	J.	G.	E.	P.	Gf.	Gc.	Pts.
INDEPENDIENTE	6	4	1	1	10	3	9
ATLETICO TUCUMAN	6	2	1	3	7	7	5
KIMBERLEY	6	—	2	4	3	18	2
CHACARITA (x)	6	4	—	2	14	6	2

(x) Se le descontaron seis puntos por resolución del Tribunal de Disciplina.
Clasificados: **Independiente y A. Tucumán**

ZONA "G"

EQUIPOS	J.	G.	E.	P.	Gf.	Gc.	Pts.
ARGENTINOS JUNIORS	6	3	3	—	10	4	9
RACING (Cba)	6	1	4	1	6	7	6
UNION SANTA FE	6	2	1	3	9	12	5
ATLETICO LEDESMA	6	1	2	3	9	11	4

Clasificados: **Argentinos y Racing (C).**

ZONA "H"

EQUIPOS	J.	G.	E.	P.	Gf.	Gc.	Pts.
ESTUDIANTES	6	5	1	—	15	5	11
OLIMPO (Bahía Blanca)	6	3	1	2	10	9	7
ATLANTA	6	2	1	3	9	9	5
UNION SAN VICENTE	6	—	1	5	6	17	1

Clasificados: **Estudiantes y Olimpo.**

HABLANDO EN PLATA

Newell's-Boca	$a	2.500.311
Talleres-Ferro(La Pampa)	,,	1.411.005
Huracán-River	,,	497.660
Unión-Argentinos	,,	351.785
Temperley-San Lorenzo	,,	281.826
Atlético-Chacarita	,,	261.310
Vélez-Central	,,	249.910
Central Norte-Belgrano	,,	188.532
Ferro-Platense	,,	143.960
Kimberley-I'pendiente (el sábado)	,,	112.174
Atl.Uruguay-E'diantes Río IV	,,	80.970
Estudiantes-Olimpo	,,	78.889
Altos Hornos Zapla-Instituto	,,	76.800
Atlanta-Unión S.Vicente	,,	29.250
Racing (Cba)-Atlético Ledesma		No suministrada
Gimnasia (Mza)-Unión Pinedo		No suministrada

La policía trató de persuadir y contener a los rosarinos en sus festejos pero los desbordan

Chazarreta, de penal, hace posible el empate que sabe a hazaña. Bartero desairado

FUE HAZAÑA DEL CANALLA

Perdía, Tenía Menos Jugadores, Pero Empató y Entró él

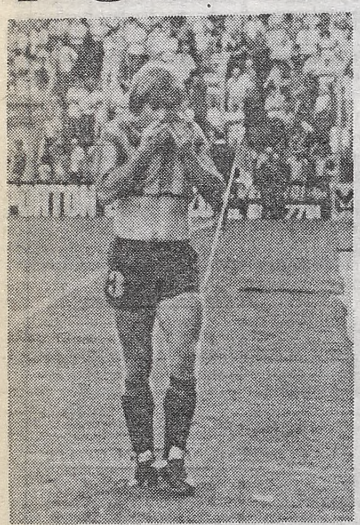

Tarjeta roja para el "colorado" Killer

Todo el esforzado, rutinario y desesperado accionar de Vélez, finalmente le resultó estéril. Fue un encuentro con muchos empujones, asperezas, golpes y forcejeos. Que a partir de los 19 minutos del segundo tiempo, luego de tantas tarjetas amarillas amenazantes, terminó con cuatro jugadores expulsados (se fueron a refrescarse antes de tiempo 3 de Central y 1 de Vélez). En ese lapso del complemento desde los 26 minutos hasta los 39 minutos, que adquirió un tono emotivo singular, resumido en cuatro gritos de gol.

Ya en el primer tiempo y como el empate no le alcanzaba, los del "Fortín" fueron en busca del desequilibrio. Pero hasta promediar la etapa, no encontraba la manera de perforar ese cauteloso y prudente vallado rosarino.

Y aunque los locales tenían la iniciativa y mostraban mayor ambición, apenas si arrimaban hasta el borde del área en especial vía **Comas**, que era "sacudido" invariablemente ya sea por su marcador **Ghielmetti** o lo "cruzaba" **Céliz**. Prácticamente el juego se circunscribía en el mediocampo.

Por ahí los rosarinos, trataban de sorprender con alguna réplica de **Yaverna** o **Balbis** probando desde lejos.

Poco a poco, impulsados por la ubicuidad de **Larraquy**, con **Moralejo** yéndose por su andarivel, el temperamento de **Vanemerak** y esas incursiones de **Comas** fueron forzando situaciones de cierto riesgo para **Delménico**. Pero si **Bianchi** no llegaba a los pelotazos o **Nannini** carecía de tranquilidad o puntería... **Larraquy** aportaba su presencia adelante, pero siempre se encontraba con un frontón. **Aun así un cabezazo de Bianchi hizo cimbrar los maderos...**

En el complemento, las alternativas no variaron, el ingreso de **Gissi** (terminó desgarrado en su pierna derecha y casi de entrada ya estaba lesionado), por **Fren** no tuvo el efecto esperado... Y **Comas** que intentaba... **Bianchi** merodeando. El "negocio" era para Central que especulaba y lograba su objetivo, "todo estaba bajo control" en las maniobras cansinas de **Sperandio** y el rechazo, cada vez más alto, fuerte y arriba (al puro estilo olímpico)...

Vinieron las expulsiones y los goles. Pero Central supo remontar cada adversidad y consiguió precisamente lo que buscaba. Ese empate que les daba el "pase" a la segunda ronda.

El "canalla" da rienda suelta a su alegría.

Rogel Comunicó su Renuncia

Ya en los vestuarios y aún sin saber el resultado, bastaba mirar los rostros y ese "clima" tenso para darse cuenta que Vélez había quedado eliminado del campeonato Nacional.

Y por la "amansadora" previa que el periodismo debió soportar, también se vislumbraba que "algo pasaba". Y como suele ser de rigor y no es ninguna novedad, allí estaba el director técnico, **Roberto Domingo Rogel**, para anunciar con cierta y llamativa calma lo que se presagiaba:

"Les comunico que acabo de informarle al plantel y a los directivos que he renunciado. ¿Que si es indeclinable?... ¡Acaso no me conocen! Ustedes vieron el partido y saben lo que pasó. Pero ya mi decisión la tenía antes de no clasificarnos y más allá de cualquier resultado, es decir antes de jugarse. Los motivos no se los voy a decir, que los cuenten ellos (por los dirigentes). **Y nos vamos todos los que componemos el cuerpo técnico** (el profesor Zerrillo y el ayudante de campo Da Graca). **De todas maneras estuvimos trabajando con seriedad, desde el mes de julio del '83 y teníamos un acuerdo verbal hasta fin de año. Solo es puedo decir que nos vamos tranquilos con nuestra conciencia y que no tiene nada que ver ni con pedidos de mejoras económicas, refuerzos del plantel o con los jugadores..."**

Realmente todos los integrantes del plantel tenían una definición común para expresar sus sentimientos por la situación ya que enfatizaban **"estamos amargados porque con Rogel, no solo se va un buen técnico, sino también una gran persona..."**. Según trascendidos entre otras motivaciones, Rogel se encontraba decepcionado con los dirigentes porque no habían cumplido con ningún punto del plan que él presentó, pese a las promesas.

2 **VELEZ:** bartero; Moralejo, Larraquy, Cucciufo y Bujedo; Vanemerak, Fren (ST Gissi) y Nannini; Lucero (18m ST Vázquez), Bianchi y Comas. DT: Rogel

2 **ROSARIO:** Delménico; Ghielmetti, Céliz, Alfredo Killer y Mario Killer; Balbis, Sperandio y Chazarreta; González, Chaparro (21m ST Kuchen) y Taverna (14m ST Scalise). DT: Pascuttini

Goles: 1-0. 26m ST. Cucciufo (V). Luego de un centro de tiro libre efectuado por Nannini
1-1. 31m ST. Scalise (R). En jugada de "laboratorio" de tiro libre y luego de pasar por sobre la pelota Chazarreta, la "clavó" de zurda en el ángulo derecho de Bartero.
2-1. 36m ST. Vázquez (V). Tras un corner de Comas
2-2. 39m ST. Chazarreta (R) de tiro penal.
Tarjetas rojas: expulsados, a los 19, 34 y 43m ST. Céliz, Mario Killer y González (R). Y a los 29m ST. Cucciufo (V).
Arbitro: Juan Carlos Loustau. (Mal). **Cancha:** Vélez Sársfield
EL SOBRESALIENTE: Jorge Comas (V).

FRASES SUELTAS

Claudio Scalise: "Les aseguro que Bartero me hizo penal sin ninguna duda. Ya les había ganado la posición a los defensores y cuando traté de cubrir la pelota con el cuerpo, el arquero me golpeó con los puños en el cuelo y luego recién fue a la pelota..."

Carlos Bianchi: "Este tipo de derrota son las que más duelen, porque son inexplicables. Yo tengo muchas dudas por ese penal, pero no vale ya la pena llorar... ¿Mi contrato?, ¡Ya no depende de mí...".

Mario Killer: "Quizás fue un minuto de "calentura", pero considero que no merecía la expulsión y por eso protesté. Es que cada pelota dividida, nos sacaba la tarjeta amarilla o la roja y para ellos, casi nunca...".

Jorge Comas: "Si jugé bien o los golpes que me dieron, no tiene importancia, solo me da bronca la mala suerte que tuvimos. No sé qué pasa en este club que nunca podés tener una alegría. ¿Mi contrato? ¡Nó, yo tampoco!...".

Pedro Larraquy: "¡Será posible... quiero morirme de a poco!... Mirá, me parece que más de lo que hicimos es imposible, fuimos claros dominadores del partido y no pudo ser. Inclusive es infame lo que le pasó a Carlitos Fren que prácticamente con los silbidos no lo dejaron jugar. A mí ya me había ocurrido y te volvés loco, por eso lo comprendo..."

EL LOBO, PERO DE LASTIMA

MENDOZA, 26 (De nuestro corresponsal).— Gimnasia y Esgrima obtuvo penosamente su clasificación para la segunda rueda del Nacional. Logró empatar su cotejo frente a Unión Pinedo del Chaco, resultado injusto, ya que el equipo chaqueño mereció mejor suerte. A los mendocinos los favoreció la mayor cantidad de goles obtenidos.

Los integrantes de Unión Pinedo, en especial sus delanteros se perdieron el triunfo, al desaprovechar las oportunidades que se le presentaron, en forma más ostensible en los minutos finales del partido.

Más de treinta mil espectadores, se hicieron presentes para festajar la clasificación, por cierto que esperaban un categórico triunfo de los locales, pero la actuación de los chaqueños los llenó de estupor y durante 90 minutos sufrieron en forma por demás angustiosa. Y al finalizar el primer tiempo, los gimnasistas fueron despedidos con una silbatina de la multitud

El primer tiempo Gimnasia superó a Unión Pinedo, pero sus delanteros no pudieron vulnerar el vallado ofrecido por sus adversarios, y esto desconcertó un tanto a los mendocinos, a pesar de los aciertos de su mejor jugador el centrodelantero Juan Funes, hombre habilidoso, pero en una tarde poco afortunada por exceso de individualismo. Al mismo tiempo crecía la figura del defensor chaqueño Gómez, que ordenaba a su defensa y alimentaba a sus delanteros.

Al reiniciarse el cotejo y hasta los 10 minutos Gimnasia dominó el juego y el campo, pero los chaqueños comenzaron a esperar a los mendocinos —y el medio campo fue mucho más efectivo—.

Los jugadores mendocinos, comenzaron a ser abucheados por el público y no conseguían mejorar su rendimiento y paulatinamente Unión Pinedo se atrevía ya sin miedo a los contraataques, que tampoco manejaban los mendocinos.

0 **GIMNASIA (M):** Garín; Monteivero, Badia, Sosa y Morán: Quintana, Zolorza, y Olguín; Felman, Funes y Molina. DT: Legrotaglie

0 **UNION (Chaco):** Dávalos: Ezquivel, Gómez, Pared, y Franco, Cardozo, Argüello, y Gutiérrez; Shoning, Córdoba y Quinteros. DT: Rojo

Arbitro: Gneco, correcto, no tuvo mayores inconvenientes durante el cotejo.
Cancha: Mundialista
EL SOBRESALIENTE: Gómez (U.P).

BICHO IMPLACABLE

• Aprovechó los Errores de Unión, Ganó y se Clasificó

SANTA FE, 26 (De nuestro corresponsal).— Por ser más práctico, por contar con las mejores individualidades y por aprovechar los enormes errores defensivos de Unión, Argentinos se llevó los dos puntos, la clasificación y terminó puntero e invicto en su zona, dejando por contrapartida, a su vencido fuera de carrera en este Nacional.

Saporiti puso en el medio cuatro volantes. Dos de contención, Batista y Lemme, uno de nexo, el "Negro" López, y Comisso que colaboraba también con sus hombres de ataque. Adelante Pasculli y Morete, rotando permanentemente, iban abriendo brechas en el fondo del conjunto "Tatengue", que eran aprovechadas por sus compañeros que se desenganchaban rápidamente para pisar el área de Tocalli.

Unión, desconcertado y con enormes desacoples, con una pésima tarde del uruguayo Esnal Ramírez, era fácil presa para su rival, quien así fue erigiéndose lentamente en dominador en todos los sectores. Fue así como llegó el primer tanto de la visita, que sirvió para tranquilizarlos aún más, aunque no hizo decaer sus ambiciones ofensivas. Recién sobre el final de la etapa, debido a lo mucho que trajinó el pibe Dagometti, el local pudo luchar palmo a palmo en la zona de gestación, pero eso no le alcanzó para llevar peligro, ya que Andreucci era absorbido por la dupla, Pavoni - Olguín, y sus dos punteros, Alí y Escudero, si bien se "despertaron" sobre el final de la etapa, no contaron con el acompañamiento adecuado.

Basílico se jugó entero en la segunda mitad. Al reinicio sacó a Esnal Ramírez, hizo entrar a Centurión, quien pasó al mediocampo, mientras Dagometti cumplía la función del reemplazado. Además, entró el también oriental Rosendo por C.López, de mucha mayor proyección ofensiva que su compañero, buscando usufructuar que por allí no había un hombre con posición fija del rival, pues queda dicho que Comisso se dedicó a "volantear".

Estos cambios de hombres y posicionales le dieron cierta mejoría al andar del local, pero la misma desesperación, sabiendo que ni siquiera el empate le servía para clasificar, le hizo dejar enormes huecos en su defensa que casi siempre fueron bien aprovechados por los delanteros de la visita. Fue así como llegó el segundo tanto que sirvió para aumentar aún más el desconcierto en las huestes de Basílico. Castro y esencialmente Pasculli aprovecharon bien, hasta llegar al área; los metros que quedaban sin rivales a la vista, debiendo Tocalli salir en numerosas ocasiones para evitar la caída de su valla.

Pero a los 30' llegó el descuento de los santafecinos y entonces, debido al repliegue, fueron más esporádicas las réplicas de los de La Paternal, aunque cuando lo hicieron llevaron zozobra. Unión se debatió en su impotencia, aunque por intermedio de Andreucci tuvo la ocasión de llegar al empate. Pero hubiese sido injusto.

Morete para la pelota con el pecho. Carlos López no sabe si salirle o bien esperarlo.

1 **UNION:** Tocalli; H. López, Esnal Ramírez (ST Centurión), Cárdenas y C. López (ST Rosendo); Rodríguez, Dagametti y Gutiérrez; Escudero, Andreuchi y Alí. DT: Basílico.

2 **ARGENTINOS:** Vidallé; Villalba, Pavoni, Olguín y Domenech; J. J. López (26m ST Ereros), Batista, Lemme y Comisso; Pasculli y Morete (45m PT Castro). DT: Saporiti.

Goles, 0-1, 10m PT Olguín (A). Luego del rechazo de Tocalli en el penal, la pelota volvió a los pies de Olguín, quien con todo el arco a su disposición marcó el primero de su equipo.

0-2, 20m ST J. J. López (A). Castro se fue por derecha, enfrentó a Tocalli, trató de eludirlo, rechazó a medias el arquero, volvió a intentar superarlo y nuevo rechazo, en la tercera ocasión envió centro y el "Negro", solo delante del arco marcó el segundo.

1-2, 30m ST Escudero (U). Gutiérrez envió centro aéreo, fallaron Vidallé y Domenech, cabeceó Escudero y pese al manotazo del arquero llegó el descuento.

Penal Atajado: A los 9m PT Tocalli (U) a Olguín (A).

Arbitro: Romero (Mal). Anuló un gol por off-side inexistente para Argentinos y además no cobró un claro penal para Unión. Además dudó mucho y pecó de soberbio.

Cancha: Unión.

EL SOBRESALIENTE: Pedro Pasculli.

TATENGUE SIN DRAMAS

SANTA FE, 26 (De nuestro corresponsal).— A pesar de haber quedado eliminado del Nacional, no había dramas entre los dirigentes de Unión. "Este es el primer paso que damos con el nuevo equipo de primera división. Nosotros estamos en busca de un conjunto que nos dé satiefacciones para el futuro. Todavía nos faltan algunos refuerzos y en esta semana encararemos la compra. Por ahora la prioridad es Carlos Babington con quien hablamos y esperamos su contestación. Mañana (por hoy) por la noche debemos comunicarnos con su apoderado para saber si llegó a un acuerdo con su ex club de Colombia. Nosotros le ofrecimos cuarenta mil dólares, habrá que ver cuál es la respuesta. Los otros dos refuerzos, uno de ellos también mediocampista y un delantero, iniciaremos tratos en esta semana, pero no queremos adelantar de quiénes se trata". El monólogo pertenece al presidente de la entidad santafecina, Hugo Tennerello.

FRASES SUELTAS

Miguel Angel Basílico: "Todavía nos falta muchísimo para alcanzar el ideal. Este es un equipo en formación, que necesita trabajo, paciencia de parte de todos y mucha fe en los muchachos. Creo que con un poco más de tiempo alcanzaremos lo que pretendo y entonces encararemos el metropolitano pensando en los puestos de vanguardia y no en el descenso a pesar de que tenemos un promedio bastante bajo. Con respecto a la salida de Esnal Ramírez, lógicamente lo saqué porque no había andado bien, pero hace mucho que lo conozco y sé lo que puede rendir. Hoy (por ayer) tuvo una mala tarde y nada más. Por eso hablé con él y le hice entender que lo mejor era reemplazarlo".

Hugo Tocalli: "En el penal Olguín le pegó con un 'fierro' a la pelota y ésta me pegó de lleno en la mandíbula dejándome nocaut en el piso. Después me dijeron los muchachos que la pelota había quedado muy cerca mío, pero yo estaba conmocionado y no pude reaccionar. Es una lástima que Unión se haya quedado afuera del Nacional, pero ahora debemos abocarnos decididamente al ex Metro. Allí daremos mucho que hablar".

Pedro Pasculli: "Tenemos equipo como para pelear no solo este campeonato, sino cuantos sean. Solo nos falta agarrar un poquito de ritmo, ya que algunos muchachos hacía mucho que no jugaban

Crosta y su Lista

Huracán sigue buscando jugadores para reforzar su plantel. El técnico Crosta ya pidió un arquero, un zaguero central y un centrodelantero, además del volante Acuña, de Nuega Chicago, con el cual estuvieron en tratativas hace varios días y que finalmente no pudieron incorporar porque no tenían el libre deuda. (Este bocinazo fue traído a medias entre Garrapata y Garrapatita, los dos más insoportables hinchas del Globo. Es que estos dos miserables hasta los chimentos lo reparten a la romana. Son más "coditos" que "Mimí el Pianista" que no come huevos para no tirar la cáscara).

Le Rompieron la Sede

"La sede de Estudiantes, en Devoto, quedó prácticamente destrozada. Resulta que el sábado a las 4 de la madrugada entró una patota saltando las paredes del club y rompió todo lo que encontró a su paso. No hay un vidrio sano. Y lo hicieron al grito de: "Almagro, Almagro". Esto se está reiterando peligrosamente. No hace mucho otra patota "tricolor" rompió el escudo de la puerta. Hay hinchas de los blanquinegros que hablan de vendetta y eso agravaría las cosas...". (El chimento lo trajo el "Morcillón de Banfield" que pasó por allí de regreso del penal. Fue a visitar a un acreedor más que intentó matarlo).

La Edad lo Sonó a Mouzo

Osvaldo Di Carlo llegó temprano al vestuario de River en cancha de Huracán y se dedicó a solicitar a los periodistas datos sobre Roberto Mouzo. Preguntó cómo había jugado últimamente, como estaba físicamente, por qué no jugaba en Boca y la edad. Cuando llegó a este último punto, puso cara de no gustarle mucho y dijo: "Y no tiene para mucho... ¡Qué lástima! Me parece que podría haber andado bien en River". Lo dijo el "Choclo Pepo" más conocido como el "Sátiro de la Isla Maciel" tras recibir la última orden y obedecerla ciegamente. Porque es tan obediente que cuando entre a un hospital y vea el cartel de "Sea breve" se va a morir.

La Barra Brava y Saporiti Tuvieron Duro Entredicho

SANTA FE, 26 (De nuestro corresponsal).— La llegada de la "Barra Brava" de Argentinos, procedente de la Capital Federal, alteró la tranquilidad del mediodía dominguero en pleno centro de esta ciudad. Es que el micro que los transportaba se dirigió resueltamente al Hotel Conquistador, lugar donde se encontraba la delegación del conjunto de La Paternal. Del centenar que viajaron, 20 bajaron resueltamente e ingresaron en el establecimiento, pidiendo a gritos la cabeza de Alejandro Domenech, recordando a su hermana y demás familiares cercanos no con buenas intenciones. El motivo de la ira de los hinchas era que en un programa radial había declarado su deseo de irse de la entidad, enumerando entre otras cosas, que la hinchada solamente va de local, y muy pocos cuando juegan de visitantes. Pero claro, como no encontraron al rubio defensor cerca, no tuvieron mejor idea que insultar, ya que estaban, al director técnico Roberto Marcos Saporiti. Este, sin amedrentarse ante la superioridad numérica, se levantó prestamente de la silla donde se encontraba y respondió palabra por palabra los insultos que le lanzaron. Cuando la cosa se estaba poniendo bastante "pesada", y lo más seguro era que las piñas comenzaran a aparecer por doquier, entre Pavoni, Batista y Pellegrini, lograron contener a medias al técnico, pero eso no fue óbice para que algunas manos volaran por el aire, aunque sin dar en el destino buscado. Entre el personal de seguridad del establecimiento, el conserje y algunos dirigentes lograron disuadir a los hinchas para que se retiraran, amenazando incluso con llamar a la policía de la seccional primer, ubicada a 200 metros del lugar.

Luego en el estadio, el vicepresidente de la entidad, Humberto Carlés, consultado al respecto le señaló a los periodistas que lo acosaron: **"Yo llegué un par de horas después de que se desarrollaron los acontecimientos y me enteré por algunos comentarios que me hicieron, aunque no estoy muy al tanto de las cosas".**

Cuando se le hizo saber que los hinchas dijeron que el club fue quien les pagó los pasajes y les obsequió las entradas, dijo: **"Yo la verdad no sé nada de eso, ya que mi función es representar a la entidad ante la AFA, pero dudo que así sea. Me inclino más por pensar que algunos sectores opositores son los que están promoviendo todo este tipo de desórdenes".**

Los directamente involucrados en el asunto, Domenech y Saporiti, no quisieron abrir juicio sobre el hecho.

SR. TAXISTA
RELOJ ELECTRONICO JAPONES
OSAKA METER
• Con bandera automática.
• 4 controles.
• Garantía un año.
$a 5.500.-
Financiado
Nicaragua 4482 - Cap.

Las Lesiones de González y su Novia

El doctor Roberto Natallo Bombini, fue el encargado de informar sobre el estado en que se encontraba el accidentado puntero **Esteban González y de su novia Marcela Castro Paz.** Según el referido médico: **"El jugador presenta luxación en la cadera derecha. Además sufrió la fractura de la cabeza del fémur de la pierna derecha. Yo creo que habrá que intervenirlo quirúrgicamente, pero antes se le deberán realizar varios exámenes para tomar consciencia del real estado de sus lesiones".**

Como se sabe, González sufrió un espectacular choque automovilístico en la intersección de Bernardo de Irigoyen y Belgrano, cuando iba acompañado de su señorita novia, de 19 años. El futbolista fue internado en el Hospital Ramos Mejía mientras que su pareja se encuentra en el Pirovano.

El mismo doctor Bombini continuó: **"González podrá sumarse dentro de algunos meses a la vida normal, pero todavía no me animo a decir lo mismo de su futuro dentro del deporte. Las lesiones del jugador son bastante importantes y antes de 6 meses no se podrá saber cómo ha quedado su recuperación".**

En cuanto al estado en que se encuentra Marcela, el médico de Ferro dijo: **"Ella tiene un cuadro más complicado. Presenta traumatismo de cráneo con severo cuadro neurológico. También sufrió la fractura del pelvis y de la tibia de la pierna izquierda. Ya se le realizó una tomografía computada y los resultados permiten esperar que vaya mejorando en las próximas horas".**

En el vestuario de Ferro se podía percibir la preocupación que ha despertado la dramática situación que está viviendo Esteban González y su novia. La mayoría de los jugadores estaban programando una visita a los hospitales donde se encuentra internados los accidentados. Para finalizar el doctor Bombini concluyó: **"Las próximas horas serán fundamentales para aclarar el cuadro de ambos. Todavía no se ha tenido el tiempo necesario como para aventurar pronósticos sólidos. Esperemos que puedan evolucionar favorablemente. Ambos son jóvenes y fuertes y esto puede ayudar mucho para su recuperación. Veremos qué pasa hoy".**

PLATENSE DUDO Y SONO

● Tuvo una Disyuntiva: Salir o Quedarse y Quedó... Afuera

Vida o muerte. La opción la tuvo Platense en sus manos, pero a la hora de decidir dudó, y esto le salió muy caro. Porque aunque Ferro estuviese desmotivado, ya que se encontraba clasificado, no regaló nada. Fue así que Platense se fue resignando bajo el peso de su impotencia, y terminó jalando del gatillo. El final dijo empate en uno, y esto no fue mérito del local, pero sí castigó para el visitante que en ningún momento quiso arriesgar.

A pesar de que era Platense el equipo que necesitaba los puntos para continuar con vida, Ferro resultó ser el que tomó la iniciativa inicial. Con Acosta tirándose atrás para arrancar dialogando con Cañete y Arregui, y Nóremberg arremetiendo a pura potencia, fue el local el que dio la sensación de superioridad.

Los visitantes replegados en el fondo aguantaban como podían, la presión ejercida por el adversario. Pero llegó el bombazo de Roldán, y con la invalorable ayuda de Bacigalup, Platense se puso arriba en el marcador.

Ferro no se recuperaba de la sorpresa, y durante unos minutos debió soportar dos llegadas a fondo de su rival. Pero Platense sólo era una esperanza sin muchos fundamentos. Porque adelante no tenía consistencia con delanteros inofensivos y en el caso concreto de Erba, que jugó con displicencia como si le sobrara condiciones para hacerlo.

Las portátiles hablaban del triunfo de Instituto en Jujuy, y Platense se defendía como podía y lo dejaba su oponente. Pero Ferro impulsado por el temperamento de Arregui, la insistencia de Crocco para llegar al fondo y las ganas del equipo para ir a buscar el centro, llegó al empate.

Una serie de rebotes dentro del área visitante le permitió a Cúper rematar de espaldas al arco para empatar un partido que brillaba por su mediocridad.

El partido no sufrió variantes muy significativas con la igualdad alcanzada. Porque a Platense le faltaron argumentos como para aspirar a más. Y una prueba de ellos fue que a pesar de saber que quedaba afuera del Nacional, seguía empecinado en defender su "eliminación".

Apenas las ganas de Scigliano para desprenderse buscando la heroica o la media distancia de Roldán para acertar en algún tiro libre. Pero era muy poco frente a un Ferro opaco, pero no débil.

Entonces ocurrió que fuera el local el que arrimara mayor peligro al arco de enfrente. Puentedura fue el más apremiado de los arqueros en la mayoría del partido.

Platense pareció despertar en el último cuarto de hora. Cuando la angustia de la muerte comenzó a dibujarse en su futuro. Recién allí abandonó su postura conservadora y quiso llegar a Bacigalup. Pero se acordó demasiado tarde, y Ferro tuvo suficiente oficio como para lograr mantener el empate.

MARCICO Y LA COLUMNA

Saludado efusivamente por los parciales que lo reconocían, el **"Beto" Márcico** se prestó amablemente a una charla con CRONICA y dijo entre otras cosas que **"Cada día estoy mejor del problema de la columna. Creo que dentro de poco podré volver. No creo que haya nadie más desesperado que yo para que se produzca mi vuelta".**

Sin que dejara que cortáramos el monólogo continuó: **"Justo ahora que Ferro está en las semifinales y que la selección comienza a desperezarse, me vengo a quedar 'parado'. De todas maneras ya lo estuve charlando con Carlos (por Griguol) y con Bilardo y ambos me aconsejaron serenidad, calma y aplomo".**

"Por ahora sólo hago gimnasia de recuperación y algunos pocos ejercicios de mantenimiento y ablande, tratando, por supuesto, de no afectar el sector de la lesión".

"Con respecto al partido del miércoles 4, aunque lógicamente la última palabra la tiene el técnico, yo creo que a Huracán tenemos que plantearle el partido utilizando los mismos argumentos de siempre, es decir —agregó— marca y agresividad de tres cuartos de cancha para arriba, de tal manera de especular con el desgaste de ellos".

Con respecto al trabajo que próximamente emprenderá la selección nacional, Márcico dijo que **"tengo plena confianza en Bilardo y en los muchachos, estamos todos muy motivados. Para las olimpíadas tenemos la mejor de las chances."**

1 **FERRO:** Bacigalup; Agonil, Cúper, Marchesini, Garré (35m ST. Gómez); Arregui, Brandoni, Cañete, Crocco (35m. ST Fantaguzzi), Acosta y Noremberg. DT: Griguol.

1 **PLATENSE:** Puentedura; López Turitich, Sánchez Sotelo, Scigliano, Pavón; Cabrera, Roldán, Gaona (ST Romero); Poncio, Alegre y Erba (32m. ST Godoy). DT: Rodríguez

GOLES: 0-1; 11m PT Roldán (P). Marchesini le cometió infracción a Alegre, sobre la media luna de Ferro. La pena la ejecutó Roldán en forma violenta y recta. La pelota fue directo a Bacigalup, que inexplicablemente se tiró, pasando el envío bajo su cuerpo.

1-1; 23m. PT Cúper (F). Un remate de Agonil dio en el brazo de Pavón, pero Demaro no sancionó el penal que correspondía. Esto produjo una serie de rebotes hasta que Cúper, de espaldas al arco tiró en una especie de media chilena. La pelota cayó justo detrás del achique de Puentedura y se hizo gol.

Arbitro: Demaro **(mal).** No vio dos claros penales (uno en cada área) y se equivocó seguido en la aplicación de fallos que no correspondían.

Cancha: Ferrocarril Oeste.

EL SOBRESALIENTE: Carlos Arregui. Sin deslumbrar fue el único jugador con criterio. Se mostró siempre limpio para recibir, estuvo en el quite y le dio buen destino a la pelota

FRASES SUELTAS

GRIGUOL: "El domingo enfrentamos a Huracán, y aunque muchos crean que no es un rival de riesgo, yo sigo sosteniendo que se terminaron los adversarios fáciles. Por eso ya comenzamos a pensar en el planteo que más nos convendrá ante ellos. Hoy no jugamos bien, pero la obligación no era nuestra que ya estábamos clasificados".

SCIGLIANO: "Más de lo que hicimos no podíamos. Platense quedó eliminado con solo una derrota. La gente del club, por la situación en la que se encuentra el plantel no puede pedir más. Ahora habrá que concentrarse en el torneo que se inicia el próximo domingo, porque en él entra a correr la puntuación para el descenso".

BACIGALUP: "El gol de Roldán pareció un envío fácil, pero les puedo asegurar que no lo fue. Vi que la pelota venía hacia mí, y en la mitad del trayecto hizo una rara parábola que me descolocó. Después de ese remate tomé los recaudos necesarios como para que no me volvieran a sorprender con los tiros libres".

RODRIGUEZ: "Nosotros teníamos que jugar con nuestro resultado y con el que se daba en Jujuy. Por eso no nos regalamos en un ataque vehemente, porque le facilitábamos el contragolpe a Ferro, que en ese tipo de planteos es un equipo temible. En la última media hora salimos a buscar la clasificación y no se dio."

CUPER: "No vi el arco, pero tiré pensando que podía ser gol. Puentedura justo había salido a cortar el disparo directo, y al ir la pelota por elevación, se le metió en el ángulo derecho. Después del empate pensé que Platense se nos vendría con todo, pero recién salieron de atrás en los últimos minutos".

Ginnani: Nos Faltó Suerte

El presidente de Platense, Alfredo Ginnani a pesar de la eliminación que había experimentado su equipo, no se mostraba abatido. El titular "calamar" ante nuestra requisitoria declaró: **"Nos faltó un poco de suerte para clasificarnos para la siguiente instancia del torneo. El equipo tuvo partidos muy buenos y una prueba de esto es que solo cayó una vez. Ahora hay que mirar hacia adelante, lo importante es mantenernos en primera".**

Ginnani concluyó su locución diciendo: **"Comenzaremos a hablar con el técnico para ver si le podemos renovar el contrato".**

LOS GOLES Y SE ACABO

¡Contra Pandolfi!

"Andate Pandolfi andate, andate dejá de jo..., que la hinchada está loca y no quiere volver a la 'B'". Con este hiriente cántico, la gente adicta al local exteriorizaba su descontento con la labor del técnico al frente del equipo "bohemio".

Ya en los vestuarios y luego de terminado el cotejo, el discutido "DT" señaló lo siguiente: **"Esta gente debe ser de Chacarita o de Boca. Lo que gritan a mí no me importa, pero no se dan cuenta que perjudican a los jugadores. Aquí siempre pasa lo mismo. El año pasado se la 'agarraron' con López - Cavallero y ahora conmigo".**

Luego el entrenador de Atlanta afirmó: **"No sé por qué me tienen bronca, pero espero que se la tomen con Pandolfi técnico, desde la tribuna, y no con Pandolfi ser humano en la calle...".**

Refuerzos: El club local ya consiguió el pase de **Wagner.** Continúan las tratativas por **Babington, Onnis y Freire.**

La pobre actuación de ambos conjuntos justificó el triste adiós de despedida. Tanto Atlanta como Unión San Vicente, quedaron fuera de este complicado Torneo Nacional, cosa que por lo visto ayer, es algo totalmente merecido. Ganó el conjunto local, en forma holgada, aunque para que ello ocurriera, debió apelar a su potencia en ataque, no sin antes pasar una serie de sofocones, debido a las fallas individuales y de conjunto que demostró. Tuvo frente a sí a un equipo semiprofesional, carente de aceptables recursos futbolísticos y también de un estado físico acorde a las exigencias del momento. De esta manera todo fue de una mediocridad alarmante y el espectáculo solo se salvó, en parte, por los cinco goles y por las varias situaciones para marcar, que tuvieron los dos equipos.

En la etapa inicial, todo fue muy parejo, aunque se forcejeó y se luchó en demasía, lo que puso al descubierto las falencias que tuvo Atlanta. En su defensa, salvo **Gómez**, nadie ofreció seguridad; sus volantes carecieron de criterio y de capacidad para imponer el ritmo del encuentro y adelante, solamente **Graciani** insinuó algo de su habilidad y buen toque.

Los cordobeses se encontraban bien plantados en el terreno y con el correr de los minutos mejoraron su producción en ataque. De esta manera, fue totalmente justificado el uno a cero parcial para la visita, que había evidenciado algunas cosas interesantes en los pies del inteligente **Corró.**

En el complemento todo cambió a favor de Atlanta. Para que ello ocurriera, tuvo mucho que ver el ingreso de **Erramuspe,** quien con su rapidez y capacidad de gol, modificó toda la estructura defensiva de la visita. Después del segundo tanto, Unión San Vicente bajó definitivamente los brazos, ya que con un hombre menos y una escasa capacidad física, era casi imposible intentar acercarse a **Carnevalli.**

4 **ATLANTA:** Carnevalli, Gómez, Landucci, Sotelo y Coccimano (14m ST Erramuspe); Jones, Pereyra y Torres; Villagra, Graciani y Tamer (14m ST Costantino). **DT: Pandolfi.**

1 **UNION SAN VICENTE:** Martino, Leal (ST Barragán), Ceballos, Fernández y Zamarini, Griguol, Ramírez y Molar (20m ST Almada); Perulero, Corró y Murúa. **DT: Pavón.**

Goles: 0-1. 41m PT Murúa (U). Tras un perfecto pase de Corró, definió con tiro rasante, ante la salida de Carnevalli.

1-1. 16m ST Erramuspe (A). Aprovechó un rebote en un defensor y anticpándose al arquero, anotó el tanto con tiro corto.

2-1. 27m ST Erramuspe (A). El centrodelantero Graciani desbordó por izquierda y tras lanzar el centro, Erramuspe empalmó el balón en forma potente, ingresando el mismo, sobre el poste izquierdo de Martino.

3-1. 39m ST Graciani (A). Marcó el gol luego de eludir a Ceballos y al arquero Martino, culminando así una excelente jugada personal.

4-1. 41m ST Torres (A). Con remate alto, luego de eludir la presencia del arquero.

Tarjeta roja: 27m ST Almada (U) por exceso verbal.

Arbitro: Pedro Feola **(Bien).** No tuvo errores de trascendencia en un partido sin mayores complicaciones.

Cancha: Atlanta.

EL SOBRESALIENTE: Erramuspe (A). Su ingreso modificó el desarrollo del partido. Demostró habilidad, rapidez y contundencia.

SABELLA, LA GRAN DUDA

Será Revisado a Ultimo Momento; Luqueños, Cautos

El volante de Estudiantes, Alejandro Sabella, es la gran duda para el partido de mañana ante Luqueño. El doctor Marelli lo revisará a último momento, y, recién entonces, se podrá saber si está en condiciones de jugar. El "10" arrastra le lesión del partido que jugaron en La Plata, por el torneo Nacional, ante Unión San Vicente. Al principio parecía que la lesión no era de importancia, sin embargo, los dos cotejos disputados en Paraguay, lo hizo en inferioridad física.

El plantel que trabajó luego del partido ante Olimpo, en las instalaciones platenses, no mostró otro tipo de lesionados. El técnico, Eduardo Luján Manera anticipó a CRONICA, que en el arco estará Benítez, como consecuencia de que será suspendido por la Confederación Sudamericana de Fútbol, Luis Islas. Por su parte, el marcador de punta, Abel Herrera, que también había terminado con un golpe en la rodilla derecha, se encuentra bien y será de la partida.

● **GUARANIES CAUTOS**

El equipo paraguayo, Sportivo Luqueño, que se encuentra concentrado en un hotel de Avenida de Mayo, se hizo presente en la cancha de Huracán, para presenciar el partido entre el Globito y River.

El doctor Emilio Villalba, dirigente de la institución guaraní hizo declaraciones con respecto al papel que deberá cumplir en Buenos Aires en los partidos por la Copa Libertadores. "El Sportivo Luqueño, espera confiado de poder rendir mucho más de lo realizado en Asunción. El Luqueño no es una institución de las llamadas poderosas, pero nadie debe dudar de que en estas confrontaciones al igual que contra Olimpia, los muchachos dejaron todo en la cancha para poder tener resultados beneficiosos para la entidad.

Salvador Breglia, DT del Luqueño, expresó que: "Los encuentros que se juegan como visitantes son difíciles, y los que se jugarán en La Plata y Avellaneda, los son mucho más. Los dos son duros adversarios, Independiente practica a nuestra manera de ver, un fútbol exquisito y Estudiantes posee más garra, marca mucho más".

"Personalmente conozco la cancha de Independiente, no así la de Estudiantes, pero sabemos que es un escenario difícil y los pinchas se agrandan como locales. Pero nosotros tenemos mucha confianza en realizar buenos cotejos."

Tanto el capitán del equipo (Morales), como Gamarra y Azuaga manifestaron fue "en Buenos Aires y en La Plata practicaremos nuestro clásico juego, un fútbol abierto y que utiliza mucho a los punteros.

Uruguay: Dos van en Punta

MONTEVIDEO, 26 (DPA, UPI, AP).— Bella Vista y Danubio, encabezan las posiciones del Campeonato Uruguayo de Fútbol. Ambos ganaron sus encuentros jugando como locales.

En el partido adelantado de la segunda fecha, que se jugó en el Centenario, Peñarol y Rampla Juniors, igualaron en dos goles. Comparten la segunda colocación con Nacional.

Los punteros del certamen han realizado dos performances muy buenas, con una producción de goles llamativos. Las vallas de ambos líderes, son las menos vencidas en lo que va del campeonato.

También en lo que respecta a la cantidad de espectadores que concurren a los estados, tanto Bella Vista, como Danubio han logrado interesar a la mayoría de los aficionados que han vuelto a las canchas, en parte por la actuación de estas dos instituciones, que han conformado equipos que practican un fútbol interesante, el que agrada a los hinchas, precisamente a los hinchas del buen fútbol.

Resultados generales: Nacional 1- Cerro 1; Defensor 1- Huracán Buceo 0; Danubio 3- Progreso 2; Bella Vista 2- Wanderers 1; Central 1- Miramar 0; y Peñarol 2- Rampla Juniors 2.

Posiciones: Bella Vista y Danubio 4 puntos; Nacional, Rampla Juniors, y Peñarol 3 unidades; Central, Defensor, y Wanderers 2; Cerro 1; Huracán Buceo, Miramar, Sud América y Progreso, sin puntos a favor.

El campeonato proseguirá, el próximo fin de semana y siempre con el partido adelantado que se juega en el Centenario.

Un Aburrido Reparto

Un partido que en los papeles no decía mucho, ya que los dos están clasificados para la próxima ronda. Un Estudiantes "remendado", con varios jugadores suplentes y un Olimpo con buenas intenciones de jugar buen fútbol. Claro, no se puede pedir mucho, cuando no se juegan por los puntos que valen, y así salió un partido de escaso nivel técnico, donde el empate fue lo único lógico en La Plata. La tónica fue siempre la misma, los "Pinchas" siempre buscando, con mayor decisión el arco rival, y Olimpo especulando con el contraataque y por supuesto los bahienses, esperanzados que Schmidt capture alguna pelota perdida por ahí. El centrodelantero de Olimpo "paseó" a toda la defensa de Estudiantes y cada vez que tomaba la pelota era derribado con infracción. Estudiantes completamente desarticulado y ni siquiera Trobbiani podía intentar algo coherente. Fortunato muy marcado y los punteros ganaban y perdían en el desborde. Primer tiempo que tuvo por momentos ritmo, pero la imprecisión fue lo que predominó.

El complemento tuvo la emoción de los goles y quien primero lo consiguió fue la visita. Y quien podía ser sino Schmidt que aprovechó una falla de los centrales de Estudiantes y puso el 1-0. Con desorden intentó el "Pincha" en llegar a la igualdad y la consiguió por un penal muy dudoso que sancionó Gallina. Trobbiani puso las cosas como estaban y a empezar de nuevo. Estu vez Olimpo se animó un poco más y llegó algunas veces hasta Islas, aunque la puntería no lo acompañó. Estudiantes también tuvo sus oportunidades y tampoco las supo aprovechar.

1 ESTUDIANTES: Islas; Craviotto, Jeannoteguy, Larramendi y Costas; Llane, Tévez y Trobbiani; Gizzi, Fortunato y Gustodio Mendes. DT: Manera.

1 OLIMPO: Abt; Basualdo, Casado, Diomedi y Cheiles; Suárez, Di Gilio y Mansilla; Depietri, Schmidt y García. DT: Grispo.

Goles (ST): 7 m Schmidt (O); 17m Trobbiani (E), de penal.

Cambios: Baudino y Rodríguez por Costas y Gizzi (E); Sommi y Torres por García y Dipietri (O).

Arbitro: Gallina (regular).

Cancha: Estudiantes.

EL SOBRESALIENTE: Fue Schmidt.

Otra Vuelta de Copa

ACARIGUA, Venezuela, 26 (AP).— El subcampeón de fútbol venezolano, Portuguesa, goleó sorpresivamente 4-0 al vicecampeón peruano Mariano Melgar, y quedó como líder del grupo cinco del torneo por la Copa Libertadores de América.

El primer tanto fue anotado por Paulo César a los 14 minutos. Cinco minutos después, Ferrari aumentó.

En la segunda mitad, Portuguesa mantuvo la ofensiva y Barco, a los siete minutos y Pastorino a los 40, estructuraron el marcador definitivo.

● **SPORTING**

MERIDA (Venezuela) 26 (Télam).— El campeón peruano Sporting Cristal le ganó a Universidad de los Andes, de esta ciudad, campeón venezolano, por uno a cero, en cotejo correspondiente al grupo cinco de la Copa Libertadores

El partido resultó tan solo discreto y el tanto del triunfo para el conjunto visitante lo señaló el puntero izquierdo Hirano a los 45' del primer tiempo, tras buena jugada de Ruiz.

● **UNIVERSIDAD CATOLICA**

SANTA CRUZ DE LA SIERRA, Bolivia, 26 (Télam).— Universidad Católica, campeón de Chile, dio un importante paso hacia su clasificación para la segunda fase de la Copa Libertadores de América, al vencer al subcampeón boliviano, Blooming, por 2-1, en partido correspondiente al grupo dos.

Neira, a los 44' de la primera etapa y Aravena a los 42' de la segunda, convirtieron para Universidad Católica. Silvio Rojas, a los 9' del segundo tiempo, logró el transitorio empate

¡QUE MERENGUE LA CABEZA!

El Real Alcanzó al Bilbao y se Topan en la Próxima Fecha

MADRID, España, 26 (EFE, ANSA, UPI, AFP).— El campeonato de Liga del fútbol español, se puso al rojo vivo cuando apenas faltan cinco fechas para su finalización. La próxima jornada puede resultar decisiva, ya que se enfrentarán en la misma los dos líderes, **Athletic de Bilbao y Real Madrid**, en la capital vasca y ese resultado final puede comenzar a dilucidar al futuro campeón.

Sin embargo, no hay que olvidar que tanto el **Barcelona** como el **Atlético de Madrid**, que vencieron en sus respectivos encuentros, y están a sólo tres unidades de los punteros, se mantienen a la expectativa de lo que ocurra con quienes le preceden.

El Bilbao se llevó un punto muy importante de su visita a **Valladolid** donde igualó 0-0 con el equipo local lo que le permitió al Real Madrid que derrotaron merecidamente al **Mallorca** por 2-0, igualarlo en las posiciones. Ambos marchan a la cabeza de las mismas con 41 unidades.

En San Sebastián, la **Real Sociedad** y el Barcelon protagonizaron un agradable partido en el que finalmente se impusieron los dirigidos por el argentino Menotti y pese a la ausencia de su compatriota Diego Maradona. Un penal marcado por Schuster a los 20 minutos del primer tiempo, le dio el triunfo.

Por su parte, el Atlético de Madrid fue netamente superior al **Valencia**, que solo experimentó alguna reacción durante los últimos minutos, lo que igualmente no les alcanzó para evitar ese 1-2, en contra.

Tanto **Málaga** como **Betis**, aprovecharon al máximo su condición de local para alcanzar sendos triunfos, por idéntico marcador 1-0, ante **Sevilla, Osasuna**, respectivamente. Los malagueños luchan ahora por ocupar una quinta colocación que les permita jugar algunas de las copas de Europa.

En un partido de colistas, **Cádiz** derrotó 2-0 al **Salamanca**.

Mientras que no pudieron sacarse ventajas **Español - Zaragoza** que empataron 0-0, ni el **Sporting Gijón** y el ¿Murcia también igualaron, pero 1-1.

Juventus Continúa Alejándose

VENCIO AL CATANIA Y LE SACO OTRO PUNTO AL ROMA QUE EMPATO

ROMA, Italia, 26 (ANSA, UPI, AFP).— La **Juventus** se afianzó como líder del campeonato italiano de fútbol merced a su triunfo por 2-0 sobre el **Catania** y aprovechando la división de honores del **Ascoli** y **Roma**, que igualaron 0-0, lo que permitió sacar un punto más de ventaja, llevándole ahora tres a los romanos, cuando se llevan jugadas veinticuatro jornadas.

Otro que quedó relegado fue el **Fiorentina** que también empató por 2-2 con el **Milán**, luego de ir en ventaja por 2-0. Sin embargo, casi junto con la pitada final llegó el angustioso empate de la visita que le quitó a los violetas la posibilidad de acceder al segundo puesto. En este encuentro, Passarella marcó el segundo gol del Fiorentina de penal.

También el **Torino** ve relegadas sus posibilidades de alcanzar al líder al ser derrotado por el **Lazio** por 1-0, aunque igualmente mantiene la cuarta colocación asediado por el Verona y el Inter de Milán, que están con un punto menos.

Precisamente el **Verona** cayó derrotado en su visita a Nápoles. El **Nápoli** lo venció por 1-0, lo que le permitió al **Inter** que igualó 1-1 con el **Genoa** alcanzarlo en las posiciones.

Avellino dio un paso muy importante para escapar del fondo de la clasificación al conseguir un importante triunfo por 1-0 en su visita al **Sampdoria** que sigue preocupando a sus simpatizantes por la irregularidad de su campaña.

En cambio el **Udinese** le dio otro empujoncito al **Pisa** a quien superó por 2-1.

TRILLINI CAPO DE CUYO

SAN JUAN, 26 (De nuestro corresponsal).— El pedalista bonaerense Eduardo **Walter Trillini**, ganó la "Quinta vuelta ciclística de Cuyo", que recorrió durante seis días, más de 850 kilómetros, por rutas de las provincias de San Juan, Mendoza y San Luis.

Segundo se ubicó el mendocino Juan Carlos Molina, compañero de equipo de Trillini.

La última etapa de la carrera, que unió a la villa cabecera del departamento cordillerano de Calingasta, con el autodrómo de "El Zonda" fue ganada por el sanjuanino Eduardo Chirino.

La clasificación final: 1) Eduardo W.Trillini (Buenos Aires), 22h35'42"; 2) Juan Carlos Molina (Mendoza), 22h36'19"; 3) Sixto Nievas (San Juan), 22h37'18"; 4) Manuel Recabarren (San Juan), 22h38'25"; 5) Roberto Escalante (Mendoza), 22h38'38"; 6) Ricardo Molina (San Juan), 22h39'32"; 7) Manuel Vargas (San Juan), 22h39'34"; 8) Juan José Gómez (San Juan), 22h39'44"; 9) Roberto Bernard (San Juan), 22h.40'; 10) Ernesto Fernández (San Juan), 22h40'2".

CAIMOS, PERO JUGANDO BIEN

MONTEVIDEO, 26 (DPA).— Paraguay se consagró campeón del "Tercer Campeonato Sudamericano de Fútbol del Interior", al vencer por 3-0 al seleccionado de Argentina.

El partido final disputado en la ciudad de Maldonado, 130 kilómetros al este de Montevideo, fue calificado de "brillante".

Los goles del vencedor anotaron Rivas a los 22 minutos del primer tiempo y Cornet a los 18 y 28 de la segunda etapa.

Brasil, clasificó tercero al vencer a Uruguay por 3-1. Para Uruguay convirtió Giménez, para Brasil Sabara, Airton y Balalo.

PARAGUAY: Del Puerto, Garcete, Torres, Vera, Bordón, Cardozo, Godoy, Oviedo, Rivas (Villalba), Fernández y Cornet.

ARGENTINA: Estobbia, Rapetti, Ruidavets, Cáceres, Fornía, Molina, Belframo, Hiotidis (Vico), Guillen, Sánchez y Pochetino.

BRASIL: Almir, Mauricio, Achemir, Adao, Cabral, Laercio, Roberto Carlos, Airton, Sabara (Caio) Balao y Lulinha.

URUGUAY: Guala, Sequeira, Cerrilla, Elgue, Galli (Cabrera), Cardozo, Giménez, Da Cunha (Serrato), Sáenz, Soria y Morales (Remedi).

BOMBAS DE NAFTA
EQUIPO
KOBLA
ORIGINAL
BOCINAS

EL VERTIGO DEL DOMINGO

Mardel: Entre Autos Chocadores, Fernandino

La victoria lograda por el "Chango" Esteban Fernandino en la primera competencia del Campeonato Argentino de Pilotos disputada en el circuito urbano de Punta Mogotes, en Mar del Plata, fue digna de un orfebre, ya que el piloto de Coronel Pringles demostró sus cualidades conductivas una vez más, llevando a su Datsun 280 ZX como los dioses en el tortuoso escenario que se parece mucho a un kartódromo.

Fernandino fue lo rescatable de la jornada y su prolijidad tuvo su premio al adjudicarse la carrera. Lamentablemente no puede decirse lo mismo de otros pilotos que cometen incorrecciones y actitudes antideportivas que el día menos pensado provocarán accidentes irreparables.

En la programación del Mar del Plata Automóvil Club, figuraron dos series y una final. En la primera había ganado el campeón, Ernesto "Tito" Bessone, pero fue "distanciado" con 10 segundos de recargo, porque le dio un descomunal autazo a Daniel Mustafá, sacándolo violentamente de la vanguardia. De esa forma "Cocho" López fue el triunfador del parcial.

En la segunda, que ganó el "Chango" Fernandino, fue Angel Monguzzi quien lo tocó a Carlos Juárez y lo mandó al paisaje. Los ánimos se caldearon y las autoridades pidieron cordura para la final, cosa que felizmente, los protagonistas entendieron y salvo roces y raspones, no hubo que lamentar otras acciones que nada tienen que ver con las carreras

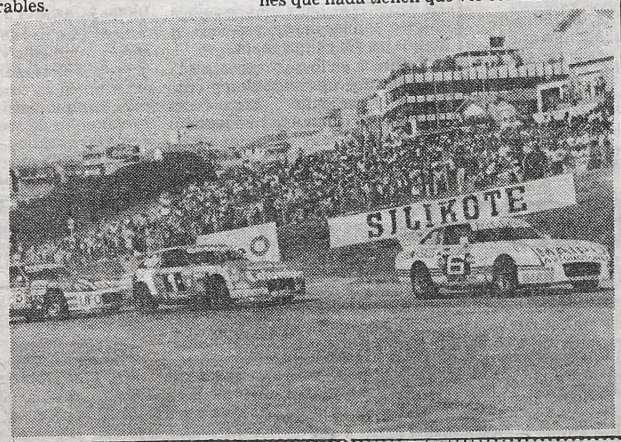

Mustafá, el campeón Bessone y "Cocho" López muy juntos en la serie inicial que se vio empañada por el "autazo" que Tito le dio a Mustafá, haciendo que el cordobés perdiera toda su chance en el parcial.

Prost Superó el Calor y los Problemas

RIO DE JANEIRO, 26 (AP y AFP).— Alain Prost llevó a la victoria en el "Gran Premio del Brasil", al nuevo McLaren - Porsche Turbo, inaugurando una nueva era en el campeonato mundial de Fórmula Uno: la preeminencia de motores que utilizan la nueva tecnología, mandando hacia el cofre de los recuerdos al glorioso Ford Cosworth atmosférico.

Pero si bien el andar del McLaren - Porsche de Prost no supo de claudicaciones, no ocurrió lo mismo con la mayoría de las máquinas. El calor que subió a los 60 grados centígrados en la pista, convirtió a Jacarepaguá en una licuadora y solamente 9 de los 26 que largaron, pudieron entrar en clasificación, aunque solamente Prost; Keijo Rosberg, escolta con el Williams - Honda y Elio De Angelis, tercero con el Lotus Renault, cumplieron todas las vueltas estipuladas, que finalmente fueron 61 en lugar de las 62 originales.

La nueva reglamentación de la Federación Internacional Sport Automobile (FISA) que fija en 220 litros el consumo de combustible, también influyó en el andar de las máquinas y según Steve Nichols, Ingeniero de McLaren, la debacle se produjo porque los pilotos trataron de ahorrar combustible y los motores se recalentaron, rompiéndose la mayoría.

La carrera tuvo cuatro punteros: Michele Alboreto hasta la vuelta 13 en que la Ferrari no quiso más; Niki Lauda, con el McLaren se quedó en la 39; Derek Warwick con el Renault hizo lo propio en la 53 y Prost duró hasta el final.

Prost, con Rosberg y De Angelis muestra su euforia en lo que fue su primera victoria del año en su nuevo equipo. El McLaren impulsado por el motor Porsche Turbo anduvo como los dioses y resistió el calor.

PROFESIONALES ORO · COMPRAS Y VENTAS · ORO · COMPRAS · ORO

2 COMPRAS Y VENTAS EN GENERAL

EN SU NUEVA Y UNICA DIRECCION
en ONCEcasa Juancito
JUANCITO PAGA MASSS!!!
RIVADAVIA 2928 FRENTE A LA PLAZA COMPRA
ORO
ALHAJAS ANTIGUAS con BRILLANTES - AUDIO - TV COLOR BLANCO Y NEGRO - PASA CASSETTES - GRABADORES ... etc.
¡ COMPRO TUTI !!! DE 8.30 a 20 - SABADOS ABIERTO

ORO ESTACION RETIRO
AV. RAMOS MEJIA 1472
Entre FF.CC. San Martín y Belgrano
$a 999 Alhajas Antiguas con Brillantes
Audio -Grabadores

ORO Pueyrredón 512
Casi esq. Corrientes
SUPERAMOS CUALQUIER PRECIO Y PAGAMOS UN ADICIONAL POR HECHURA
18 K 999 PAGO MAS EN A.A.

ORO AUDIO-GRABADORES
TV COLOR y B/N-CALCULADORAS
MAQUINAS FOTOGRAFICAS-ART. DEL HOGAR
y todo lo que Ud. desee vender
AV. CABILDO 3045 a pasos de Puente Saavedra

ORO LANUS
Av. Pavón 4612 ½ Cda. Estación
$a 650 A antigua C brillante Rolex - TV Audio - Dupont

ROJAS 59 - 1ª JUNTA
ORO
1/2 cdra. Estac. Caballito - Frente placita
$a 999.- x Gr. Alhajas Antiguas
Compro Audio - TV - Grabadores

ORO EN ONCE Bmé. Mitre 2770
A Mts. de PUEYRREDON $a 999
en Alhajas Antiguas con Brillantes
ROLEX—DUPONT—AUDIO—GRABADORES

ORO RIVADAVIA 2888
FRENTE PLAZA ONCE
18 K PAGO MAS EN 999
EXPERTOS EN BRILLANTES
Platería
TASACIONES GRATIS

ORO RIVADAVIA 2972
PRIMER LOCAL EN ONCE
Compra Oro
Alhajas Antiguas
Peso Exacto
Valor Real
FRENTE PLAZA ONCE

ORO 18 K 999 PAGO MAS EN Alhajas Antiguas con Brillantes
Corrientes 2832
Casi esq. Pueyrredón

ORO Corrientes 2813
A Metros AV. PUEYRREDON
18 K 999 PAGO MAS EN
Alhajas Antiguas con Brillantes - Plata

ORO CONSTITUCION Dentro Estación
Alhajas Antiguas-Brillantes $a 999 x gr.
BRASIL 1128 - Local L y L

URGENTE VENDO
Superpuesta Marinera ..... $a 969,00
Dormitorio-Placard ..... $a 2.690,00
Cocina-Lavarropa-Maq/coser . $a 1.690,00
HELADERA $a 3.500,00 TV $a 1.990,00
Cama de 1 Plaza ..... $a 399,00
Cama de 2 Plazas ..... $a 499,00
Colchón de 1 Plaza ..... $a 479,00
Colchón de 2 Plazas ..... $a 759,00
COLCHON "ARKRA" DISTRIBUIDOR - MUY BARATO
(Lunes a Sábados de 8,30 a 13 y 16 a 20 Hs.
CASTAÑARES 1375
Capital (Altura Asamblea 1000)
Parque Chacabuco

PIEL - VENEREAS - GLANDULAS
Dr. Jaime Itzcovich (Med) 9-12, 15-19.30
Ambos sexos
CORRIENTES 1250, 8º "L"
T. E. 41-5665 - 35-6507

ACCIDENTES
Despidos
ABOGADOS PARA OBREROS
Consultas gratis
VIAMONTE 1592 9º "H" 40-3733
Dres. Effron - Feldman. 10-19 hs.

DESPIDOS - ACCIDENTES
SUSPENSIONES
Dres: DI LELLO CONTARTESE y Asoc.
Consultas Gratis
Sarmiento 2172 p. 5º "25"
Cap. 49-3125
Hor: 9-20 hs.

PROFESIONALES

ABOGADOS PARA OBRERO
Despidos - CONSULTAS GRATIS ACCIDENTES. Av. Corrientes 4006 P. 1º Of. 7 Esq. Medrano, 89-3542.
Dr. SPIVAK

DE TODO UN POCO

HOCKEY SOBRE CESPED: El seleccionado argentino de hockey sobre césped conquistó una categórica y fácil victoria de 5-0 sobre el seleccionado de Hannover, de Alemania Federal, en un partido amistoso que se jugó en la cancha de material sintético del club Obras Sanitarias, de esta ciudad, ante notable cantidad de espectadores.

REMO: Claudio Gendron y Rubén D'Andrilli, medalla de plata de los últimos juegos panamericanos en dos largos senior a sin timonel, formaron parte de la embarcación de regatas la marina que ganó la prueba de 8 largos con timotel en la regata de Río Santiago, la segunda preselectiva para el sudamericano de Brasil.

ESGRIMA: Alicia Sinigaglia, campeona argentina y sudamericana de esgrima, se impuso en la primera prueba de florete femenino de la presente temporada, que concluyó en el club Gimnasia y Esgrima de Buenos Aires.

En florete masculino, sobre 24 tiradores, la clasificación es la siguiente: 1 Guillermo Colino (club Italiano), 2 Héctor Pechelino (Gimnasia y Esgrima de Rosario), 3 Javier Roselzvit (Obras), 4 Marcelo Morrone (GEBA).

ATLETISMO: Rubén Aguiar ganó la primera prueba evaluativa de Atletismo para los Juegos Olímpicos de Los Angeles, al imponerse hoy en la media - marathon disputada en Ezeiza.

De la competencia participaron 22 atletas, y hasta los 18 kilómetros Aguiar, Juan Carrizo y Roberto Jofré mantuvieron un andar parejo.

En los últimos tres kilómetros Aguiar fue distanciándose de sus perseguidores y completó la distancia de 21 kilómetros con una ventaja de cien metros sobre el segundo.

La siguiente prueba evaluativa se disputará el 30 de abril próximo, sobre una distancia de 30 kilómetros en caballeros y 20 kilómetros en damas.

crónica CLASIFICADOS

10 COMPRAS Y VENTAS VARIAS (Cpra. - Vta.)

28 PERSONAL P CASA DE FAMILIA - HOTELES Y PENSIONES

COMPRO colchón lana. 204-4330.

CHICA 8 hs. mensual 4.500. Viático pago por día. Presentarse todos los días de 9 a 16 hs. Avda. de Mayo 1318, piso 6º - Dpto. "G".

15 SERV PROFESIONALES CONSULTORIOS-VARIOS (Ofrecidos - Cpra. - Vta. - Alq.)

DENTADURAS nuevas, rota, reforma, floja, acto. 8-21 hs. Güemes 3505 PB 1º.

DENTADURAS "SONRIA YA" Nueva, fija, $a 900, rota, floja, reformas, extracciones, implantes. Centro Mecánico Dental: Bulnes 1910 PB-97-4113, 84-6049. Unica dirección. De 8 a 21 hs.

DENTADURAS Floja, nueva, rota, en el acto. Boedo 981. Pedir hora. Tel.: 97-8137

crónica
HURLINGHAM
Av. Vergara 3401
665-2654
MORON
Av. Rivadavia 18037
629-6711

No le Sobró Nada Para Salvar Fierreros

ETERNITE JUGO SUS CARTAS BARRANCA ARRIBA DE GUAPA

Realmente una "eternidad" tardó la gran favorita **Eternité** en quebrar a Barrancosa y, de esa manera, darle su nombre al **Clásico Gilberto Lerena**, evento central de la reunión palermitana de ayer. Faltando pocos metros pudo sacar ese medio cuerpo de ventaja con que llegó a la raya, y no sin antes echar el resto en el intento.

La carrera se planteó con Barrancosa como la más presta en salir de los partidores, pero a poco andar Sofaifa le planteó lucha y se instaló en la delantera. En los 1.400 metros la puntera mantenía un largo de ventaja sobre Barrancosa, que precedía por otro tanto a Plastilina. Luego se escalonaban Eternité, Cañuela y Boogie Dancer cerraba la marcha. Al llegar al palo del kilómetro, pudo observarse como Sanguinetti —jinete de la ganadora— ubicaba a la hija de El Virtuoso en el tercer lugar y sin mayores variantes el lote irrumpió en el derecho final. Sofaifa se abrió un tanto y por el hueco que dejó junto a los palos, Cosenza proyectó a Barrancosa que, ya a la altura de los 400, era dueña del comando. A todo esto Eternite comenzaba a arrimarse por el lado exterior. "Ahora pasará fácilmente de largo...", pensó la mayoría, pero Barrancosa siguió escarbando con firmeza pegadita a los palos y la carga de la favorita, era evidente, no traía la fuerza esperada. En los 200 la situación todavía estaba para cualquiera de las dos. Siguió "remando" Sanguinetti y a 100 metros de la raya la del Abolengo pasó a ganar. Claro que sin suficiencia ni nada que se parezca, aunque con el "aire" necesario para conservar medio cuerpo en el disco. El reloj se detuvo en 1'38"1/5, un registro mediocre que no agrega nada de valor.

A manera de conclusión sólo queda decir que no sabemos si Eternité entró a sentir el paso del tiempo o si, en cambio, Barrancosa ha evolucionado hasta casi igualar su nivel de rendimiento. Es muy prematuro hablar de un declive en Eternité, pero no es menos cierto que lo de ayer plantea muchos interrogantes y no dejó mucho margen para el elogio. A lo sumo podrá alabarse su garra y guapeza para inclinar a su favor un final difícil, pero el gran esfuerzo que debió realizar no se justifica en un ejemplar que reúne más de la mitad de los boletos en juego. Muy bueno lo de Barrancosa, que estuvo a un tris de alcanzar la cima. Se jugó en todo momento y, aunque no ganó, dejó en claro que en la arena su evolución pronto la ubicará en un sitial de importancia, más destacado aún, que el que ya se ha ganado.

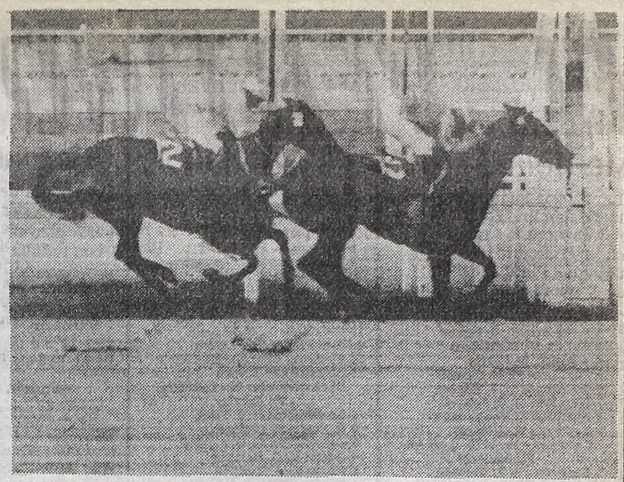

Demasiado susto fue ganar para Eternité. La favorita clásica "no arrugó" pero Barrancosa se hizo muy "pesada"...

UN POKER PARA LA FORTUNA

Cuatro Iluminados se Llevaron la Plata Jugosa del "5 y 6"

Cuatro tarjetas ganadoras hubo en la jugada de ayer del "5 y 6". Cada una se llevó la bonita suma de $a 56.473,70, en tanto los que se "cayeron" solo en una, canjearon sus tickecitos por $a 389,40. Muy poco en relación con el premio mayor, pero al menos útil para cubrir los gastos.

Todo comenzó en la tercera donde se llevó la platita la iédita **So Glad.** Y a pesar de ser del Santa María de Ararás, de ser hermana entera de I'm Glad y de andar muy bien, repartió $a 16.- por cada dos apostados. Realmente un batacazo, al que quizás haya que buscarle justificación en el hecho de que fue retirada su compañera Dhalina, cuyos arrimes la convertían en gran carta. Pero ausente esta, la Liloy igual tenía chance... En fin, lo cierto es que le pegó de un viaje. En la caarta **Haragana** convirtió a Double Portion en un simple bocadillo y, cómodamente, salió de perdedora. Más de la cuenta debió sudar **Eternité** en el Clásico para salvar su favoritismo y en la sexta un debutante de nombre **Egarmon** los acalambró, ganando por lo que Reyoso estimó conveniente, **Karel Soñó** que ganaba... y salió de pobre nomás el de Génova en la séptima. Y en la carrera de cierre el favorito **Readily** se impuso por una tribuna... y media!!

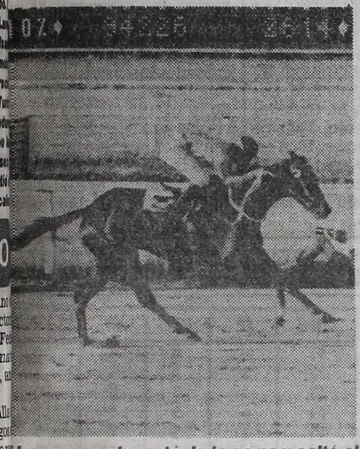

Haragana se levantó de la cama y saltó al disco. No va a ser el último: ganó saltando.

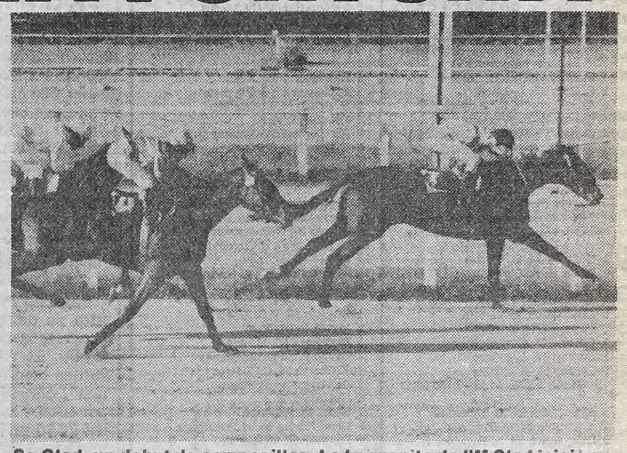

So Glad, un debut de campanillas. La hermanita de I'M Glad inició su campaña con sport salvador, holgada en el triunfo y mostrando "pasta".

ALTA PORCION DE SUSPENSO

Ditleglass, Héroe Ajustado en el Bosque

En reñido final, **Ditleglass** relegó por el hocico a Austerlitz en el **Clásico Uruguay**, cotejo que centralizó la jornada platense. La suerte le dio una mano en un final que también pudo serle adverso. La victoria cambió de patas y manos a lo largo de todo el derecho, y en el disco le sonrió al de Cáceres, que no regaló un centímetro corriendo siempre junto a los palos.

Y mucho del triunfo se debió a esa circunstancia. Es que apenas abiertas las gateras, el favorito Austerlitz se apoderó de la vanguardia. Corriendo por media cancha sacó ventajas, pero no cerró a los palos cuando pudo hacerlo —por los 1.200— sino que siguió abierto, regalando metros preciosos que luego le serían carísimos. Ditleglass, en cambio, no seguía pegadito a las tablas. Sin regalar nada se fue acercando, ya que la ventaja que le otorgaba su adversario hizo que por inercia, lograra igualarlo poco antes de ingresar en la recta final.

Y allí comenzó el verdadero espectáculo, con una lucha sin cuartel que puso en vilo a los aficionados, Ditleglass por los palos y Austerlitz por el lado exterior, fueron descontando palmo a palmo los metros que faltaban hasta el disco. En un momento dado, por los 300 pareció que Austerlitz podía controlar al Snow Glass, pero exigido a fondo por Cáceres, éste reaccionó y en un desenlace para el recuerdo, le sacó el hocico en la raya.

Quizás otro hubiera sido el resultado, si Miguel García no otorga la ventaja de correr abierto, obligando a su caballo a realizar un esfuerzo mayor. Pero eso no va más allá de una impresión. Lo cierto es que Ditleglass hizo también lo suyo y no vale empañar su triunfo —el sexto de su campaña— achacándolo a los desaciertos del rival. Candelario Cáceres en brillante trabajo, y el registro empleado de 1'46"4/5.

El resto de los competidores hizo poco —o nada— por la carrera y se limitó a servir de "comparsa", sin ir más allá de un mero papel de espectadores. El que llegó más cerca fue Negro Solo, a cuatro largos de los verdaderos protagonistas del espectáculo.

Público y Apuestas al Rojo Vivo

Era previsible el "capote" palermitano, por más que nuevamente haya tenido que compartir una cartelera dominical con el bosque. Las perspectivas favorables de la reunión de la víspera, llevaron a sus tribunas casi 24.000 aficionados pero no se piense que tomaron sol... Todo lo contrario: fue un asedio constante a las ventanillas toda vez que cuando llegó el balance, nada menos que $a 21.602.704 fue el ingreso, culminando así otro fin de semana brillante. Porque sumar lo del viernes y el sábado, acercar a la hoguera la recaudación platense y ver que en el almanaque ya hay "cifras altas", obligaba a repetir lo que ya casi es lugar común: una de las pocas actividades en nuestro país que no decaen... ¡es este turf !

No se fueron demasiado desalentados los aficionados porque media docena de favoritos cruzaron el disco vencedores, sin dividendos "disonantes" o sea que todo conformó el éxito de una jornada en la que nuevamente Sanguinetti y Etchechoury volvieron a marcar pautas de doblete mientras el resto de sus colegas se repartía los méritos salomónicamente.

HIPODROMO DE SAN ISIDRO

COMPETIDORES Y MONTAS PARA EL MIERCOLES

1ª Carrera-A las 17
Pr. Hijo Mio-1.600 Mts.
1 India Rock 57, O.Conti
2 Get Love 57, M.Rodríguez
3 Mi Rondina 57, R.Ioselli
4 Topista 57, J.Reynoso
5 Fima 57, R.Almirón
6 Rozagante 57, C.Alarcón
7 Uxmal 57, X.X.
8 Mi Soleá 57, J.Noguera
9 Acorita 57, T.Benítez

2ª Carrera-A las 17.30
Pr. Noria-1.800 Mts.
1 Frau Liebe 57, P.Durán
2 Dama China 57, M.Mercau
3 Go Go Girl 57, H.Blanco
4 Tutora 57, R.Pedernera
5 Barfleur 57, N.Núñez
6 Ojo Si Bajo 57, J.Valdivieso
7 Unidora 57, J.Palacios
8 Luna Rosa 57, H.Libré

3ª Carrera-A las 18.10
Pr. Movedizo-1.000 Mts.
1 El Olonés 55, V.Sanguinetti
2 Comisariato 55, O.Tabares
3 Garillo 55, M.Salces
4 Soy Elegante 55, X.X.
5 Brezzino 55, R.Sosa
6 R. Bill 55, J.Ublich
7 V. King 55, R.Quiroga
8 Paleo 55, J.Torres
9 Benjamín 55, C.Domingo
10 Indigo 55, X.X.
11 Apoloncho 55, P.Sahagian
12 Vernon 55, R.Cepeda
13 Hamid 55, J.Jarcovsky
14 Croto 55, E.Vadala

4ª Carrera-A las 18.45
Pr. Solitaria-1.600 Mts.
1 E. Field 57, H.Blanco
2 El Taco 57, J.Abregú
3 Get Biochi 57, M.Mercau
4 Sade 57, O.Addati
5 El Hebreo 57, J.Igarategui
6 Que'chante 57, C.Pezoa
7 Sitio 57, M.López
8 Modificador 57, C.Alarcón
9 El Espiante 57, S.Rizzo
10 M. Vela 57, G.Sena
11 Azcachir 57, E.Romero
12 Tranquilón 57, R.Ballaccomo
13 Herrington 57, R.Ioselli

5ª Carrera-A las 19.20
Pr. Diógenes-1.000 Mts.
1 Flaming 55, A.Márquez
2 Democrático 55, L.Sosa
3 Leo Express 55, H.Toto'guena
4 Saxgaoka 55, A.García
5 Cómico 55, H.Libré
6 Plumón 55, J.Palacios
7 Soy Kilimanjaro 55, O.Conti
8 P. Sereno 55, A.Ramos
9 Arroche 55, J.Torres
9aBell Horse 55, A.Baratucci
10 P. Rojo 55, J.Valdivieso
11 Advent 55, V.Sanínetti
12 Vigesimo 55, J.Jajardo
13 Malteadito 55, L.Falco
14 Esterhazy 55, R.Cepeda

6ª Carrera-A las 19.55
Pr. T. Real-1.800 Mts.
1 D. Moon 56, E.Vadala
2 Boyero 56, X.X.
3 Don Rotundo 56, N.Mez'tero
4 Kelito 56, V.Sanínetti
5 Bandido 56, O.Fravega
6 Jeune 56, O.Zapata
7 Narciso 56, J.Valdivieso
8 Empujón 56, J.Alvis
9 Atamán 56, R.Galloso
10 El Prado 56, A.Rivero
11 Albireo 56, R.Espino

7ª Carrera-A las 20.30
Pr. S.Wolf-1.400 Mts.
1 Dandy Beam 53½, M.García
2 Cotejado 48, J.Reynoso
3 Deneb 49, J.Batruni
4 Naujac 52½, C.Giussi
5 Blue Tan 49½, R.Rossi
6 Icono 54½, X.X.
7 P. Pedro 54, J.Caro
8 Holocausto 55, J.Alvis
9 Bar Turco 54, X.X.
10 Fat Lluvioso 54½, V.Sanínetti
11 Amadis 53, J.Leske
12 Wizzo 58, H.Libré
13 El Joven 51, C.Ramírez

8ª Carrera-A las 21.5
Pr. Tagore-1.000 Mts.
1 Memo 57, N.Mezzotero
2 Dr. Chacho 57, X.X.
3 Mi Orgullo 57, H.Costantino
4 Secre Wolf 57, J.Ublich
5 Damiancito 57, H.López
6 Rosquete 57, R.Buonocore
7 Snow Joker 57, J.Palacios
8 Quark 57, C.Cáceres
9 Chairman 57, X.X.
10 Par de Ases 57, A.Martínez
11 Anteo 57, X.X.
12 Tananbogo 57, C.Agüero

9ª Carrera-A las 21.40
Pr. Lombardo-2.000 Mts.
1 Filmo 57, R.Galloso
2 El Aguacil 57, A.Rivero
3 M. Bluff 57, A.Ramos
4 S. Dorado 57, H.Dyke
5 Deportista 57, J.Corso
6 R. Contract 57, V.Sanguinetti
7 Yucante 57, R.Ramallo
8 Pobre Lucio 57, M.Cañedo
9 Callampa 57, J.Palacios
10 Parne 57, H.Castro
11 Amarko 57, J.Fajardo

10ª Carrera-A las 22.15
Pr. S.Leona-1.000 Mts.
1 Falconera 57,W.Calderón
2 C. Glass 54, M.Sarati
3 F. del Rosario 54, H.Libré
4 Porlinda 57, J.Ublich
5 Blue Belle 54, A.Rivero
6 N. Queen 57, R.Quiroga
7 Soneca 57, X.X.
8 Meya Loca 57, R.Galloso
9 Blue Bella 54, C.Domingo
10 Lorlita 57, R.Laitán
11 Ardillita 57, J.Valdivieso
12 S. Bandida 54, R.Ioselli
13 Livilla 57, R.Comas

11ª Carrera-A las 22.50
Pr. Maron-1.200 Mts.
1 L. Adriana 57, R.Díaz
2 Frau Pródiga 57, R.Quiroga
3 L. Bonaerense 57, C.Vera
4 Pagode 57, M.Abregú
5 Entretenida 57, A.Rivero
5aLa Genial 57, M.Sandoval
6 No Alborotes 57, J.Valdivieso
7 Pila Bar 57, P.Durán
8 More Melody 57, X.X.
9 Cuisa 57, S.Giménez
10 Mackenna 57, V.Sanguinetti
11 Cobra 57, J.Leske
12 R. Bandida 57, R.Laitán
12aS. Conmigo 57, R.Rossi
13 Luz Audaz 57, L.Trivino
14 Hojalata 57, J.Palacios
15 C. Animada 57, E.Gramatica
15aDominga 57, V.Centeno

HIPODROMO DE LA PLATA

COMPETIDORES Y MONTAS PARA EL JUEVES

1ª Carrera a las 13.30 - 1.500 Mts.
Pr. Duvernay
1 Cubale 56, O.Frávega
2 Frazada 56, M. Cañedo
3 Bella Profeta 56, M. Cardozo
4 All Mines 56, J. Azamor
5 S. Blood 56, J. Burgois
6 La Lumbrerita 56, R. Moli
7 Carlista 56, O.Ayude
8 Insurrecta 56, L.Triviño
9 Aremi 56, H.Totoricagüena
10 Komaleras 56, M. Gómez
11 C.Quick 56, R. Sosa

2ª Carrera a las 14.10 - 1.500 Mts.
Pr. Avalanche
1 Pamparana 57, L. Triviño
2 S. the Best 57, R. Pastor
3 Goltina 57, M. Cardozo
4 Chita 57, M. Garcia
5 Marinante 57, M. Cañedo
6 Sombreada 57, J. Romero
7 Disensión 57, C. Agüero
8 Sparkling 57, O. González
9 La Planta 57, J. Maciel

3ª Carrera a las 14.55 - 1.400 Mts.
Pr. Paulonia
1 Lady Kent 57, C. Bertoldi
2 Lydd 57, R. Ribeiro
3 Ebelette 54, M.Jaca
4 Arlesienne 57, A. Llanos
5 Scarpa 54, J. González
6 Sadie 54, O. Cosenza
7 Lady Cas 54, L. Romero
8 Mariney 54, F. Calvo
9 Azotina 57, O. Aguirre
10 Qué Platónica 54, J. Maciel
11 Fun Beau 57, O. Frávega

4ª Carrera a las 15.40 - 1.100 Mts.
Pr. Haras La Irenita
1 Sicopatona 54, J. Caro
2 Tawi 55, R. Rossi
3 Mizzenbla 57, A. Ferreras
4 Lasciva 53, J. Bretón
5 R. Sport 55, C. Cáceres
6 Last Girl 55, J. Martino
7 Qué Duquesa 56, J. Maciel

5ª Carrera a las 16.35 - 1.700 Mts.
Pr. Mandricardo
1 Fusilado 57, M. Rodríguez
2 L. Ruly 57, L. Zárate
3 Euromago 57, R. Torancio
4 Ebano 57, R. Almirón
5 Sundance Kid 57, H.Totori'ena
6 Sartorius 57, F. Pedrozo
7 F. Tenaz 57, M. Cañedo
8 Pirucho 57, C. Garcia
9 El Madrugador 57, C. Sanguinetti
10 Reveur 57, R. Caropresse
11 Filipino 54, C. Capdevila

6ª Carrera a las 17.25 - 1.110 Mts.
Pr. Sansovino
1 G. Baby 54, C. Ibarba
2 Idilio 55, A. Cervantes
3 Big Ban 54, M. Jaca
4 Angustiante 55, XX
5 Duxford 54, M. Garcia
6 Lauso 57, H. Erenú
7 Belsino 55, D. Hernández
8 Suman 57, A. Rivero
9 Crosby 55, A. Cascos

7ª Carrera a las 18.15 - 1.100 Mts.
Pr. Zareba
1 Irlandesita 55, M. Ledesma
2 Karlrubia 55, O. Frávega
3 Chaparrera 55, A. Rivero
4 Barbechera 55, R. Pastor
5 Tiathen 55, R. Torancio
6 Rechina 55, R. Ramallo
7 Impetuosa Poker 55 O. González
8 La Urraca 55, J. Maciel
9 Cueva Rock 55, C. Agüero
10 L. Blanca 55, J. Yalet
11 D. Hawai 55, J. Burgois

8ª Carrera a las 19.10 - 1.200 Mts.
Pr. Mannerign
1 F.Martín 56, L. Triviño
2 Ritoll 56, I. Gorrais
3 Free Stone 56, A. Rivero
4 C. Sun 56, O. Pro
4a G. Pampeano 56, XX
5 Alero 56, M. García
6 Potrom 56, S. Gimenez
7 Tai Tronando 56, XX
8 Nicéforo 56, J. González
9 Empezamos 56, L. Romero
10 H. Body 56; R. Pastor
11 Ariñ, Ariñ, 56, L. Falco
12 Navarrín 56, L. Alzamora
12a Soy Viejo 56, J. Yalet
13 Rebellious 56, M. Mercau
14 Señor Nati 56, O. Aguirre
15 Emirglass 56, C. Vega
15a Mokan 56, W. Blanco

9ª Carrera a las 20 - 1.100 Mts.
Pr. Achalay
1 La Adriática 55, J. Yalet
2 L. Fuerte 55, C. Cáceres
3 Caravantina 55, O. Aguirre
4 Adelfa 55, O. Ramírez
5 Mauze 55, J. Mansilla
6 Marbucana 55, O. Frávega
7 Fountain 55, A.Rivero
8 Maisa 55, J. Maciel
9 Cap Merci 55, L. Falco
10 M. Body 55, J. Corso
11 E. Ball 55, H. Ponce

10ª Carrera a las 20.50 - 1.700 Mts.
Pr. Snowfall
1 Orkoh 56, H. Olivera
2 Pandam 56, H. Ponce
3 El Jet 56, C. Capdevila
4 Adulón 56, A. Llanos
5 V. Prel 56, E. Martínez
6 Fachero 56, J.Yalet
7 Picadillo 56, L.Alzamora
8 Antiguo 56, A.Rivero
9 Pintoresco 56, C.Cáceres
9a Sand Trap 56, R.Pereira
10 F. Navideño 56, J.Fernández

11ª Carrera a las 21.40 - 1.500 Mts.
Pr. Signum
1 El Payador 57, X.X.
2 P. Sunset 57, J.Sánchez
3 E. Pedro 57, M.Cardozo
4 Domus 57, X.X.
5 Air Special 57, J.Igaraategui
6 Kilate 57, J.Corso
7 Snow Rafa 57, A.Rivero
8 I. Cañones 57, XX
9 Elodion 57, M.Jaca
10 Esplendoroso 57, L.Zárate
11 Bisoño 57, X.X.
12 Fusolo 57, R.Ballaccomo
13 N. Duque 57, C.Capdevila
14 Río Po 57, L.Falco
15 El Malandra 57, M.Rodríguez

12ª Carrera a las 22.30 - 1.200 Mts.
Pr. Abugo
1 D. Club 56, F.Pedrozo
2 Mío Solo 56, X.X.
3 Don Pata 56, M.Jaca
4 Bravo Paso 56, M.Gómez
4a Kalberto 56, C.Cáceres
5 Antártico 56, S.Videla
6 Hastío 56, X.X.
7 Scott 56, H.Ponce
8 Gran Nicola 56, M.Rodríguez
9 Dabiver 56, R.Ramallo
10 Doroncito 56, F.Calbo
11 Bobipaso 56, J.Fernández
12 Duke Red 56, X.X.
12a Ecu-Apolo 56, L.Haedo
13 Lord Tato 56, J.Tocci
14 No Me Digas 56, A.Medina
15 Chantapuñ 56, C.Domínguez
15a Lupulo 56, J.Yalet

NO ECHO UN FULLMOON

El Ensayo de 28"3/5 en la Arena Norteña es Para Ganar Otra

Palermo y San Isidro se jugaron en dos partes de ensayos bastante nutridos. Y como rescate, la partida notable de Fullmoon que marcó 28"3/5 como para esperar otro viaje al bosque y un regreso con toda la plata. Aquí, el informe:

● **ENSAYOS DE SAN ISIDRO**

(Tercera de arena, húmeda)

FULLMOON, E.Olguín, 500 en 28"3/5 con 11"3/5 de final; REAL BANDIDA, peón, 500 en 29"3/5 con 12"2/5 de final.

(Cuarta de arena, húmeda)

SOY MAGARA, R.Ioselli, 1.200 cómoda en 1'17"; HABLADURIA, R.Ioselli, 1.000 cómoda en 1'5" de los 1.200 a los 200; AMADIS, J.Leske, 800 suave en 54"; NAVIDEÑO FLOR, L.Zárate a la par de FRAY AMOROSA, J.Romero, 700 en 44"4/5 dominando fácilmente la primera; AZCACHIL, E.Romero, 800 en 51"3/5; BURLINGAME, S.V. Criado, 800 en 52"; AVERGONZADA, C.Giussi, 800 en 51"3/5; FIRST AGAIN, H.Castro, 1.000 cómoda en 1'5"; MISTER VELA, G.Sena, 800 en 52"2/5; ALICE BOT, O.Montenegro, 500 en 29"4/5.

● **ENSAYOS DEL ARGENTINO**

(Pista grande, normal)

ALIVE, J.Caro, 1.000 de codo en 1'1" con 12"2/5 de final; TAN GUAPO, P.Peralta, 1.000 en 1'2" de los 2.000 a los 1.000; SINCRONICA, P.Peralta dio dos cuerpos y dominó por uno a CAMAGUEY, R.Almirón, 1.000 en 1'1"3/5; SISMOGRAFO, A.Ferreras, 1.000 en 1'1"3/5; MACUMBERO, E.Bortulé, 1.400 en 1'29"; FORT LUCA, R.Ausili, 1.200 en 1'16"3/5; EQUIVOCADA, R.Ribeiro, 1.200 en 1'19"3/5; BEAU BELMOND, J.Batruni a la par de SUPER ESPIA, E.Navarro, 1.200 en 1'17"3/5; CICLICO, C.Pezoa, 800 en 51"; DON SATU, E.Bortulé, 700 en 42"; NADIA BOT, J.Batruni, 800 en 51"3/5; PIBE SERENO, A.Ramos, 600 de recta en 36"3/5; BODKYN, J.Batruni a la par de CONTA, E.Navarro, 800 en 53"; CINCA GLASS, R.Maciel, 500 en 29"4/5 desde los partidores; LYDD, R.Ribeiro, 500 en 30" desde los partidores.

CHOCOLATE POR LA CORRIDA

El Potrillo se Despachó 1'2"3/5 en el Sur

Muy buen ensayo del potrillo Chocolate Gold en la pista platense. Con vista a su cercano compromiso, se despachó 1'2"3/5 y ya sacarle el título a New Dandy (1'3"3/5 muy cómodo) es una hazaña. Veamos el total de la actividad.

(Pista grande, normal)

CHOCOLATE GOLD, O. Frávega, 1000 en 1'2"3/5 con 12"4/5 de final; NEW DANDY, J. Maciel a la par de MADRUGADOR, peón, 1000 en 1'3"3/5; PINTORESCO, C. Cáceres, 1000 en 1'3"3/5; PRINCIPE DE GALES, J. Maciel, 800 en 49"1/5; CON MOSQUETA, J. Fernández, 800 en 50"3/5; KELITO, R. Comas a la par de ZINGANI, O. Aguirre, 800 en 49"2/5; BRI SALVADORA, R. Comas, 800 en 49"4/5; SELECTIVO, A. Sandoval, 1600 en 1'44"2/5; RUMBA QUICK, J. Borda, 1600 en 1'45"3/5; SOY VENGATIVO, M. Juárez, 600 en 36"4/5; DON AMADEO, R. Torancio, 500 en 30"3/5; VERANOKA, R.O. Rodríguez, 700 cómoda en 44"; CRECIDO, C. Cáceres, 600 en 37"4/5; ROYAL SPORT, M. Jaca a la par de JET GRILE, M. Cañedo, 600 en 37"; EL RUC, C. Alderete, 700 en 46"; EL DESPACHANTE, H. Capano, 600 en 37"; BLUE DEVIL, E. Castaño, 1000 en 1'5"4/5; MANISERA, L. Tocci, 1000 en 1'5"; WATER BLUE, M. Sandoval, 1000 a entera voluntad en 1'6"; EL JET, C. Capdevila, 1000 en 1'4"3/5; FILIPINA, A. Maddota, 1000 en 1'3"4/5; TORNASOLANTE, C. Cáceres, 800 en 51"3/5; APIOLADO, R. Rodríguez, 600 en 37"; DARK BODY, M. Ledesma, 800 en 52"1/5; EMPIRE, M. Cañedo, 800 en 53"; LA KISS, C. Calderón, 1200 en 1'18"1/5; ARRIBADOR, C. Cáceres, 1200 en 1'17"2/5; ILION, J. Vaira, 1400 en 1'33"1/5; PAGO REAL, I. Gorrais, 500 en 31"2/5; EL PAYADOR, L. Tocci, 500 en 30"2/5; BUC KING, R. Comas, 600 en 37"2/5.

ANGUSTIA

Durán, en Coma

Escasas variantes a favor ofrece el cuadro clínico del aprendiz **Pedro Durán**, que el jueves sufrió un accidente en la pista de ensayos del hipódromo platense. Internado en el Hospital de Agudos de la ciudad de las diagonales, desde esa fecha en la sala de cuidados intensivos, no logra salir del estado de coma agudo, conserva algunos signos vitales aun cuando en las últimas horas surgió una hemiparesia derecha que complicó demasiado la situación. Es incesante la tarea de los facultativos.

ORDENADOS

Palermo le dio estructura ya definitiva a sus programas de fin de semana. El viernes, diez turnos bastante "apagados", con 94 inscriptos por total y la iniciación a las 16.30 en tanto en la jornada dominical serán doce las carreras pero a duras penas llegaron a 117 los participantes. En esa ocasión comenzarán a las 15.

MAT BOY: FUTURO Y DOLARES

Noticias procedentes de Miami hacer saben que **Mat Boy** quedó en perfectísimas condiciones luego de la victoria del sábado último en el Gulfstream Handicap. De modo que a partir de ese impacto en tiempo record, a sus allegados les toca luchar en dos frentes: el primero, contemplarlo hasta que llegue el momento de ajustar su training para la reprise del 21 de abril y segundo, frenar la avalancha de dólares que seguramente "ya" están rodeando al descendiente de Matún. Que, en poco menos de un mes, se ha convertido en la estrella del turf en Miami y está causando el arrepentimiento de quienes no concretaron aquella oferta por 3,5 millones de dólares posterior a su triunfo inicial.

MAROÑAS

Exito Argentino

MONTEVIDEO, 26 (ANSA).— El caballo de procedencia argentina **Strong Kid** (Good Manners y Nive) repitió su hazaña del "José P. Ramírez" de enero y se adjudicó ayer la victoria en los 2.400 metros del "Gran Premio Municipal", segundo cotejo de mayor jerarquía de la temporada maroñense. Demostrando su notable evolución, puso cinco cuerpos a favor sobre Maradona en el notable registro de 2'31", los 2.400

● **EN CHILE**

SANTIAGO, Chile, 26 (ANSA).— **Vaquerizo**, conducido por Sergio Vázquez, se impuso en la "Copa de Oro", disputada en la víspera en el Club Hípico. Cotizado favorito, se adelantó a un lote importante de rivales, donde se produjo el total fracaso del favorito High Master.

EL GLOBO DE LA SUERTE

HOY: LOTERIA TUCUMAN - 10 PREMIOS - 22 HS.
HOY: QUIN. PROVINCIAL - 20 PREMIOS - 22.30 HS.
HOY: QUINIELA NACIONAL - 20 PREMIOS - 23 HS.

MAÑANA: QUIN. PROVINCIAL - 20 PREMIOS - 22.30 HS.

Favoritos a la grande			El dato de CRONICA		
15	39	53	71	04	96

MAÑANA: QUIN. NACIONAL - 20 PREMIOS - 23 HS.

Atrasados a la grande			Demorados a los premios		
Centena	Decena	Unidad			
9	7	6	19	45	53
19 s	47 s	11 s	22 s	20 s	18 s

Ultimas 14 grandes	
864	311
795	484
204	043
591	028
186	500
035	422
491	699

FAVORITOS:
A la grande
04-15-26
A los premios
14-26-58

Tres cifras atrasadas a los premios
Centena 3
Decena 7
Unidad 7

Ambos demorados a la grande			El dato de CRONICA		
47	92	32	37	76	85

RESUMEN '84 DE LA QUINIELA NACIONAL

AMBO	1º	5	10	20 y total
01	3	8	14	18
02	-	1	4	9
03	-	2	4	9
04	1	1	4	11
05	-	2	3	6
06	-	1	3	6
07	-	4	8	10
08	1	3	8	14
09	-	1	4	12
10	-	1	6	10
11	1	3	4	7
12	-	3	6	11
13	3	4	8	14
14	-	6	6	10
15	-	-	2	6
16	-	2	2	6
17	-	2	4	8
18	1	3	6	12
19	4	4	5	9
20	-	4	5	13
21	-	4	7	12
22	1	3	5	5
23	-	3	5	10
24	1	1	5	11
25	1	4	7	9
26	-	1	2	8
27	1	3	5	14
28	2	5	6	12
29	1	2	11	18
30	-	-	2	6
31	-	6	7	14
32	-	1	4	7
33	1	4	5	9
34	1	3	5	10
35	1	2	4	13
36	-	2	4	9
37	-	1	3	7
38	-	1	4	6
39	-	2	5	9
40	-	2	5	13
41	1	2	6	10
42	1	3	6	9
43	1	2	4	12
44	-	1	2	5
45	-	-	2	5
46	-	3	7	12
47	-	2	4	9
48	-	2	7	10
49	-	1	2	7
50	-	1	4	8

AMBO	1º	5	10	20 y total
51	-	2	4	10
52	1	1	4	7
53	1	3	8	10
54	-	3	10	17
55	1	5	7	9
56	-	-	5	7
57	-	-	4	9
58	1	3	6	10
59	1	5	7	11
60	-	2	2	6
61	1	3	5	9
62	-	3	5	10
63	-	2	5	6
64	2	2	3	7
65	-	3	8	14
66	1	6	1	9
67	-	3	8	9
68	-	-	2	5
69	-	2	6	11
70	-	2	4	7
71	-	4	7	11
72	-	3	3	6
73	-	-	1	6
74	-	5	4	13
75	2	3	6	10
76	-	3	8	11
77	-	4	6	12
78	-	-	3	9
79	1	4	5	13
80	-	1	2	5
81	-	2	6	11
82	-	-	4	6
83	-	1	2	13
84	2	2	4	12
85	-	-	1	4
86	1	3	5	17
87	-	2	5	11
88	-	1	1	8
89	-	-	1	5
90	-	-	2	7
91	2	5	10	16
92	-	1	3	6
93	-	2	3	2
94	-	1	2	6
95	1	2	3	7
96	2	5	6	11
97	-	3	7	12
98	-	2	3	7
99	1	3	4	9
00	1	1	1	10

UN PETISO QUE SE AGRANDA

James Cagney Vuelve a la Pantalla Grande a los 84 Años

NUEVA YORK, 26 (UPI).— El legendario actor James Gagney hará el martes su debut dramático en la televisión representando a un ex campeón de boxeo en la película "El terrible Joe Moran".

La producción, cuyos exteriores se filmaron en la ciudad de Nueva York, cuenta también con la actuación de Art Carney, Allen Barkin, el alcalde Edward Koch y Floyd Patterson, el ex campeón mundial de peso completo.

"Moran" es la historia de un anciano postrado en una silla de ruedas que vive solo en una mansión rodeado de recuerdos de sus días de gloria en el ring.

Carney hace el papel de troy, el cocinero y leal compañero de Moran y uno de los muchos ex boxeadores a los que Moran ha ayudado económicamente.

La noche en que Moran cumple 80 años, él y Troy están viendo por televisión un homenaje a su carrera, incluyendo escenas de una pelea de 1931 en Jersey City que en realidad corresponde a una vieja película de Cagney, "Hinner take all" (El ganador se lo lleva todo), donde es boxeador.

El televidente se entera de dos cosas a través del homenaje: que Moran le dio prestigio al deporte de los puños al no mezclarse con la mafia y que fue perseguido por chicas de la alta sociedad y por reinas de belleza.

Al día siguiente, cuando Troy abre la puerta de la mansión encuentra a la nieta de una de esas chicas de la sociedad, Ronnie, que odia a Moran porque el se divorció y abandonó a su abuela cuando estaba encinta de la que más tarde sería su madre.

Pero tiene un enamorado, Nicki (Peter Gallasher), que le debe a la mafia 45.000 dólares y su rico abuelo al que no ha visto desde los ocho años es la única persona que puede ayudarlos.

De inmediato le cobra sentimientos. "Ella era tu esposa", dice Ronnie refiriéndose a su abuela. "Apenas conocí a esa mujer", le responde él. "Yo era el campeón y ella la chica de la sociedad. Ella amaba al campeón y yo a la debutante".

"Ella tuvo una hija tuya".

"Así oí".

Ronnie se va de la casa disgustada, pero deja una buena impresión en Moran, a quien súbitamente le gusta la idea de tener un familiar de carne y sangre.

Luego la mafia comienza a endurecerse con Nicki, y Ronnie se da cuenta de que tiene que conseguir el dinero rápidamente.

Vuelve donde Moran y comienza a desarrollarse lentamente un lazo entre ellos.

Koch que fue incorporado al libreto cuando visitó el set y dijo que siempre había querido estar en una película con Cagney.

COMENZO FESTIVAL DE CORTOMETRAJES

OBERHAUSEN, Alemania Occidental, 26 (DPA).— El 30 Festival Alemán - Occidental de Cortometrajes, de seis días, fue inaugurado ayer en Oberhausen (Cuenca del Ruhr), por el jefe del gobierno regional de Renania del Norte - Westfalia, Johannes Rau.

Han sido seleccionadas más de 90 realizaciones, de 34 países, entre más de 1.200 filmes cortometrajes (con duración máxima de 45 minutos).

Por primera vez son proyectadas películas de Costa Rica ("Dos veces mujer"), de Patricia Howell, 39 minutos), y de Alemania Este, con seis películas. Entre las realizaciones latinoamericanas están "Chapeleiros" (Brasil), "Tiempo de audacia" (El Salvador), "Vamos patria a caminar" (Guatemala), "Mujer ante el espejo" (Cuba), "Radio Belén" Perú y "El embrujo" (Venezuela).

TODO EN POCAS LINEAS

La Fundación Cinemateca Argentina, presentará hoy a las 18, 20 y 22 horas, el filme "Amor lisiado" de Marlies Graf, prohibido para menores de 14 años. La proyección se realiza en la sala del Cine Teatro Hebraica, Sarmiento 2255. En la función de mañana, proyectarán "El corazón congelado" de Xavier Koller, apta para todo público.

* * *

El próximo sábado 31, Cambalache festejará un aniversario más. Por tal motivo, habrá una gran fiesta de la que participará el elenco estable de la casa, Gloria Montes, Carlos Paivam el Trio musical Yumba, Nita del Valle y Alicia Lucero.

* * *

El martes 10 de abril a las 19 horas, quedará inaugurada la muestra de la artista Mirta Kupferminc, bajo el título "Los personajes de los naipes". Los grabados iluminados de la joven plástica, que ya ha obtenido 14 premios en distintos salones, podrán verse hasta fines de abril.

* * *

La Escuela de Mimo y Teatral Participativo (EMTP) ha iniciado la inscripción para sus talleres de entrenamiento sobre técnicas y teorías del teatro participativo. Pueden solicitarse informes a Belgrano 3346.

* * *

La Asociación Argentina de Autores (Argentores) ha iniciado la inscripción para el seminario sobre Cultura General Dramática, Teatro Universal y Argentino.

* * *

Hoy a las 23.30 horas, en el Bohemien Club, de Marcelo T. de Alvear 1260, se realizará un nuevo homenaje a la desaparecida cantante Chabuca Granda, bajo el título "Soñar no cuesta nada... por ahora". El espectáculo es un unipersonal a cargo de Norma Navarro.

* * *

En el Salón de Arte Tortoni, Avenida de Mayo 829, Juan Carlos Martínez dejó inaugurada la "Fiesta de la pintura". La misma, está compuesta por obras de conocidos artistas como Moreyra, Monclus, Franchini, Di Matteo, Burntet, Lafert, Guaraglia, Jáuregui y Moeller, entre otros.

* * *

El próximo jueves a las 23.30 horas, en el local de Angelito, Monroe entre Superí y Conde, volverá a presentarse el espectáculo "A vos, ché Buenos Aires", en el que actúan Dorita Burgos, Héctor Fuentes, el pianista Enrique Brocato, el fueye de Carlos Freses y las voces de Héctor Petray y Alberto Fontán.

UNA PEINADORA SE GANO DOS PREMIOS

LONDRES, 26 (AP).— La película "Educating Rita", la historia de una peinadora que convierte a un profesor universitario dipsómano, se llevó anoche los dos principales premios de la Academia Británica de Artes del Cine y la Televisión.

La película ganó el galardón al mejor filme y los de mejor actor y mejor actriz, que fueron adjudicados a Michael Caine y Julie Walters.

El norteamericano Dustin Hoffman compartió el premio al mejor actor con Caine por "Tootsie".

La norteamericana Jamie Lee Curtis ganó el premio a la mejor actriz de reparto por su papel en "Trading Places" y Denholm Elliott el de mejor actor de reparto por su papel en la misma realización.

El premio al mejor director se lo llevó Bill Forsyth por "Local Hero".

FUNCION POR DIA DEL TEATRO

Hoy a las 21 horas y con entrada libre, se realizará en el Cervantes, el XXIII Día Mundial del Teatro, patrocinado, por la UNESCO.

Como es de esperar, tan importante festejo tendrá como marco la presencia y actuación de varias importantes figuras de nuestro medio. En actuaciones individuales se presentarán Irma Constanzó y Héctor Alterio y en preestreno, China Zorrilla y Carlos Perciavalle, mostrarán un fragmento de "Adán y Eva" de Mark Twain.

También, en representación de "Hoy, ensayo, hoy", actuarán Jorge Barreiro, María Concepción César, Irma Córdoba, Mario Labardén, Lydia Lamaison Elena Lucena, Iris Marga, Sabina Olmos, Margarita Padín, Tania y Juan Carlos Thorry.

No solo estarán presentes las figuras que habrán de trabajar festejando su día, sino que han prometido su asistencia la mayoría de los trabajadores de las trablas, quienes quieren rendir un justo homenaje a ese oficio duro.

En el acto de clausura, se hará entrega de los premios Moliere- Air France 1983 a Tina Serrano, Oscar Martínez, Alfredo Zemma y Ariel Bufano.

TV PROGRAMA TV

14.30 (7) **REBELDE Y SOLITARIO - Teleteatro**
Raúl Taibo, Mariana Karr.
(9) **LA SALUD DE NUESTROS HIJOS**
Dr. Mario Socolinsky.
15.00 (7) **ROCKFORD - Serie**
James Garner, Noah Beery. Capítulo: "Una diferencia importante"
(9) **MATINEE INFANTIL** Dibujos animados.
(11) **TRAMPOSA - Teleteatro**
Mariana Karr, Pablo Alarcón.
15.30 (13) **SERIES INFANTILES**
"Robin Hood". Martin Pottes.
16.00 (2) **VALLE DE PASIONES - Serie**
Barbara Stanwyck, Lee Majors.
(7) **TELEJUEGOS - Infantil** Cecilia Charré.
(9) **DAR EL ALMA - Teleteatro**
Raúl Rizzo, Cecilia Maresca.
(11) **NUESTRO CINE**
"Cuando canta el corazón". Hugo del Carril, Aida Luz, José Olarra.
(13) **MARIA, MARIA Y MARIA - Telecomedia**
Las Trillizas de Oro.
17.00 (2) **LOS ANGELES DE CHARLIE - Serie**
Farrah Fawcett, Kate Jackson.
(9) **EL TUNEL DEL TIEMPO - Serie**
James Darren, Robert Colbert.
(13) **EL SHOW DEL DIBUJO**
Series infantiles.
17.30 (11) **VERDE LIBRE - Infantil**
Cristina Banegas.
18.00 (2) **LA MUJER BIONICA - Serie**
Lindsay Wagner, Richard Anderson.
(7) **AQUI: LA VENTANA - Infantil**
Víctor Iturralde.
(9) **MUSICA TOTAL - Musical**
Marcelo Bello, Liliana Miculan Araujo.
(13) **EL TRECECITO - Infantil**
Hugo Arana.
19.00 (2) **LOS TIGRES VOLADORES - Serie**
(7) **EL SHOW DE DICK VAN DYKE - Serie**
Dick Van Dyke, Hope Lange. Capítulo: "Después del baile".
(9) **DE 7 A 8 - Informativo**
César Mascetti, Silvio Huberman.
(11) **LA NOTICIA - Informativo**
"Edición nacional". Jorge Marchetti.
(13) **DOS VIDAS Y UN DESTINO - Teleteatro**
Rita Terranova, Juan Leyrado.
19.30 (7) **MUSICA NUESTRA**
Juan Carlos Beltrán, Liliana Daunes.
20.00 (2) **FAMILY - Serie**
Sada Thompson, James Broderick.
(7) **LOS DUKES DE HAZZARD - Serie**
Tom Wopatt, John Schneider. Capítulo: "Piratas del camino".
(9) **SUPER AGENTE 86 - Serie**
Don Adams, Barbara Feldon.
(11) **LA CIGARRA - Periodístico**
María Elena Walsh, Susana Rinaldi, María Herminia Avellaneda.
(13) **BUENAS NOCHES ARGENTINA - Periodístico**
21.00 (2) **LAS VEGAS - Serie**
Robert Urich.
(7) **28 MILLONES - Periodístico**
Roberto Maidana.
(9) **PROGRAMA ESPECIAL**
"Henry Mancini y sus amigos".
(11) **LA TUERCA - Cómico**
Tristán, Tincho Zabala, Julio López.
(13) **LA AVENTURA DEL HOMBRE - Documental**
"El reino salvaje de Norteamérica" (segunda y última parte).
22.00 (2) **STARSKY Y HUTCH - Serie**
Davil Soul, Paul Michael Glaser.
(7) **LOS ESPECIALES DE ATC**
"Chantecler" (primera parte). Dora Baret, Oscar Cruz, Aldo Barbero.
(9) **LOS INCOMPARABLES**
"Ricardo III" (segunda y última parte), con Lawrence Olivier y John Gielgud.
(11) **LOS EXCLUSIVOS DEL ONCE**
"Actuación de Astor Piazzolla".
(13) **COMPROMISO - Teatro**
"Impunidad". Arturo Maly, Miguel Angel Solá, Ana María Picchio.
23.00 (2) **COMBATE - Serie**
Rick Jason, Vic Morrow.
(9) **A SOLAS - Periodístico**
Hugo Guerrero Martinheitz.
23.30 (11) **LA NOTICIA - Informativo**
"Síntesis". Armando Repetto.

UN NIÑO QUE SE LLEVO LA SELVA

LOS ANGELES, 26 (ANSA).— Comenzaron en la selva amazónica las primeras tomas del filme "Flores de esmeralda", película dirigida por el realizador John Boormar quien cuenta en su haber éxitos de boletería como "Excalibur" o de mucho prestigio crítico como "La violencia está entre nosotros". El protagonista del filme, que será enteramente rodado en Brasil, es el actor norteamericano Powers Boothe.

Antes de partir para la selva amazónica, el actor sostuvo en conferencia de prensa —a la que no asistió el director— que "Flores de esmeralda" narra la historia de un ingeniero norteamericano cuyo hijo de diez años se pierde en una jungla de Perú. Ocho años después de la desaparición, durante los cuales han intentado encontrarlo en vano, descubre que el muchacho ha sido criado por una tribu de indios. Después del encuentro, el ingeniero duda entre llevarse con él al hijo y transplantarlo a una civilización que no conoce o dejarlo con la tribu. Termina optando por esta segunda solución.

SUS CARTAS ESTAN ECHADAS

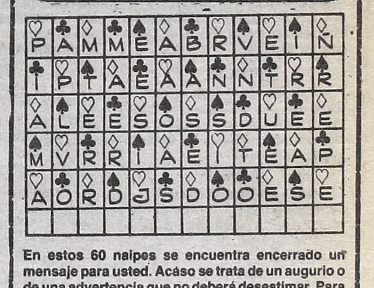

En estos 60 naipes se encuentra encerrado un mensaje para usted. Acaso se trata de un augurio o de una advertencia que no deberá desestimar. Para dar con el mensaje que corresponda al lector, éste debe proceder de la siguiente manera: si su nacimiento se ha registrado entre los días 5 y 11 (no importa el mes) elegirá PICAS; si se ha producido entre los días 12 y 19, TREBOL; si lo fue entre los días 20 y 27, DIAMANTE, y finalmente, si su advenimiento al mundo aconteció entre los días 28 y 4, su palo será CORAZONES. Una por su orden leyéndolas de izquierda a derecha, las letras que llevan las cartas correspondientes a la fecha en que nació y escríbalas. Así obtendrá el mensaje.

MAS SOBRE LOS SUMERGIDOS

Para el jueves próximo se anuncia el estreno de la película "Feos, sucios y malos", novedad italiana que dirigió Ettore Scola y por cuyo trabajo recibió el premio a la mejor dirección en el Festival de Cannes. La película tiene un reparto encabezado por Nino Manfredi y durante seis años, fue prohibida por el proceso, formando parte recientemente de la "Semana Internacional de Preestrenos" organizada por la Asociación de Cronistas Cinematográficos de la Argentina.

La historia escrita por el binomio Ettore Scola - Ruggero Maccari, enfoca uno de los más importantes problemas que viven los pobladores de los suburbios de Roma, que muy bien pueden ser los sumergidos de Turín, Nápoles, Génova o Milán. El relato se concentra en las dificultades de una familia para sobrevivir y a los encontrados sentimientos enfermizos entre un padre y un hijo.

Y esos sentimientos enfermos y envidias nacen al conjuro de una suma de dinero que debe repartirse entre veinte personas. La suma es de un millón de liras y las peleas por obtener ese dinero se asemejan mucho a las peleas de alta sociedad cuanto está por morir un tío rico. Y la situación se agrava cuando el padre trae a vivir a su amante a la casa.

EL "INDIO" ENTRO EN LOS 80

● El Nuevo Cumpleaños Encuentra a Emilio Fernández con Toda la Vitalidad de un Pibe

CIUDAD DE MEXICO, 26 (DPA).— Emilio "Indio" Fernández, el actor y realizador que escribió algunas de las páginas más gloriosas del cine mexicano, cumple hoy 80 años con una convicción: "Todavía tengo cosas muy importantes que hacer por el cine mexicano antes de abandonar este mundo".

El protagonista de "La cucaracha" y director de "María Candelaria" participó como actor o director en más de 80 películas, pero debe su fama a un puñado de joyas que realizó con el fotógrafo Gabriel Figueroa y la actriz Dolores del Río, con quienes formó el trío de oro del cine mexicano.

"Flor silvestre" y "La malquerida", protagonizadas por la inolvidable pareja de Dolores del Río y Pedro Armendáriz, forman parte de ese grupo de filmes clásicos, pero ninguna como "María Candelaria", la más conocida de sus creaciones, con la que obtuvo el premio del Festival de Cannes en 1959.

Célebre por su carácter irascible y su lenguaje virulento, Emilio Fernández vivió una vida digna del celuloide, combatió y fue herido durante la revolución mexicana, pasó seis años en la cárcel y "un tal Sandino" estuvo a punto de convencerlo de hacer la revolución en Nicaragua.

Era apenas un niño de 10 años cuando abandonó su Sabinas natal, pueblo minero del Estado de Coahuila, para unirse a los insurgentes de Pancho Villa, con quienes participó en la histórica toma de la ciudad de Torreón, en el norte de México.

"Mi padre era minero. Se levantó en armas en 1910, incursionó en la revolución y me llevó con él. Me crié en la revolución. Tanto mi padre como sus hermanos murieron en la lucha revolucionaria. A mí, desde los 10 años de edad, me tomaron como soldado. Así crecí. Desde cabo llegué a capitán", relató en una reciente entrevista.

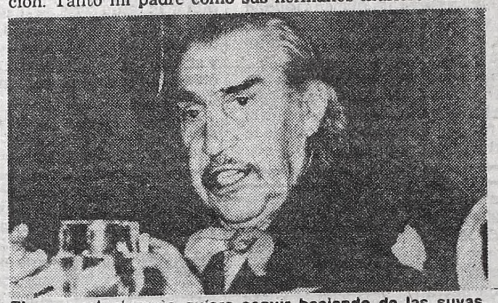

El ex revolucionario quiere seguir haciendo de las suyas.

En 1923 fue condenado a veinte años de prisión por su participación en un levantamiento contra el gobierno, pero a los tres años logró escapar de la cárcel hacia Estados Unidos, donde inició su carrera cinematográfica. Ya septuagenario volvió a prisión por otros tres años, acusado del homicidio de un campesino.

Fernández inició su carrera cinematográfica como actor. Su rostro duro, de facciones indígenas y bigote "a lo Pancho Villa", retrató en el celuloide a villanos y antihéroes. "La cucaracha", en la que protagonizó a un personaje revolucionario, y "La horda salvaje", con el papel de un bandolero, son sus interpretaciones más conocidas.

Pero jamás reivindicó su trabajo de actor. "No soy un actor. Para mí, actor es un individuo capaz de representar cualquier personaje de la vida o de la literatura clásica. Jamás podría encarnar un prototipo de Shakespeare, Cervantes o Lope de Vega. Cuando incursioné en la interpretación fue para asumir papeles de hombre de pueblo que sabe dar la cara", dijo en una ocasión.

Ganó con "Scarface"

LOS ANGELES, 26 (UPI).— María Conchita Alonso, la cantante y actriz cubana criada en Venezuela, hizo su debut en la televisión estadounidense en el prestigioso programa de televisión "Tonight" (Esta noche), que conduce el popular animador Johnny Carson.

La artista, que dio los primeros pasos dentro del mercado norteamericano interpretando el tema central de la película "Scarface", protagonizada por Al Pacino, cantó en castellano "Acariciame", que fue un gran éxito en Venezuela y Centroamérica.

"Usted es una dama muy atractiva", le dijo Carson, a cuyo programa solo concurren figuras de renombre internacional.

El público que llenaba el auditorio de la cadena NBC concordó con la apreciación estallando en aplausos para la joven de tez blanca, cabello negro hasta los hombros y vestida elegantemente con un traje pantalón de lamé dorado.

Una Pérdida de Película

MEXICO, 26 (ANSA).— El aumento incontrolable y galopante en todos los insumos, horarios, salarios y costos de producción, la falta de exhibición del cine mexicano frente al extranjero, el deficiente sistema de recuperación de la inversión, así como la paulatina pérdida de los mercados de Estados Unidos, Centro y Sudamérica, entre otros factores, han hecho caer a la industria fílmica mexicana en el peor bache de toda su historia, por lo que de no tomar medidas drásticas e inmediatas se corre el peligro de que se cierre para siempre.

Por ello, para evitar esa catástrofe, es necesario que el estado mexicano trate a los productores no solo como amigos, sino que otorgue su ayuda haciendo que se respete la ley de cinematografía que exige la proyección del 50% de películas mexicanas en todos los cines del país, el aumento en los precios de entrada entre el 50 y el 100%, ayuda en las cargas fiscales y créditos para la producción de nuevas películas.

"Baste decir, que hace un año el costo de una producción normal de mediana calidad, cuyo tiempo de rodaje está calculado en cuatro semanas, era de 47 mil dólares. Pero hoy en día es de 141 mil dólares, lo que refleja un incremento del 200 %, pero lo más grave es que, en caso de que se mantega este ritmo inflacionario, a fines de 1984 o principios de 1985, podría llegar a los casi 200 mil dólares".

Este desmedido aumento en los costos de producción se debe a varios factores, por ejemplo, la película virgen se compra en México a empresas transnacionales que a su vez la compran a Estados Unidos en dólares.

Otro de los problemas que enfrenta el productor privado es la falta de recuperación rápida en su inversión, y una de las causas es que durante más de 30 años, tanto el estado, como los exhibidores independientes, han estado violando la ley cinematográfica.

"Pero esto raras veces sucede", dice el líder de los productores, "pues curiosamente los cines apenas tienen unas cuantas salas asignadas para películas mexicanas,

Sin Representante

WASHINGTON, 26 (UPI).— Cuando un cantante extranjero quiere conseguir lugares dónde actuar en Estados Unidos, lo más conveniente es que se busque un agente que se encargue de ubicarlo en los diversos puntos donde puede presentarse.

Pero no siempre sucede así. Una de las excepciones es el chileno Lucho Muñoz, quien ha hecho en forma directa y personal los contactos que lo han tenido viajando por diversos puntos de Estados Unidos durante tres meses.

"Un agente colombiano de Miami me trajo de Chile a mediados de diciembre, y una vez que cumplí el contrato con el que quedé en libertad de acción", expresó Muñoz, que es conocido para sus admiradores como el ex vocalista de Los Galos, el grupo que impuso en toda América latina un original estilo de música romántica en la década pasada.

USTED Y LOS ASTROS

ACUARIO
(21 de enero al 19 de febrero)
Altibajos en plan de trabajo, prudencia con superiores. En amor, encuentro esperado. Colabore con familiares.

PISCIS
(20 de febrero al 20 de marzo)
Buen día de trabajo, actividad provechosa. En amor, sepa esperar el momento. Apoyo de amigos en proyecto.

ARIES
(21 de marzo al 20 de abril)
Se confirma tareas, obre sin temor. En amor, no dé importancia a una discusión. Se aclara asunto familiar.

TAURO
(21 de abril al 22 de mayo)
Cambio o traslado en su trabajo, enfrente los hechos con fe. En amor, armonía y comprensión. Salud mejorando.

GEMINIS
(23 de mayo al 21 de junio)
Asunto de trabajo reclama su atención. En amor, todo marcha bien. Apoyo de amigo en asunto personal. Salud bien.

CANCER
(22 de junio al 21 de julio)
Colabore con compañeros en nuevas tareas. En amor, de usted depende una solución. No olvide a familiares.

LEO
(22 de julio al 21 de agosto)
Buena oportunidad en su trabajo, mantenga todo al día. En amor, se aclaran dudas. Se confirma plan familiar.

VIRGO
(22 de agosto al 22 de setiembre)
No tome decisión apresurada en asunto de trabajo. En amor, buenos momentos. Active proyecto en el hogar.

LIBRA
(23 de setiembre al 22 de octubre)
Noticia o encuentro lo ponen en vías de mejoras de trabajo. En amor, todo tiende a mejorar. Vigile la salud.

ESCORPIO
(23 de octubre al 21 de noviembre)
No se desanime ante aparente fracaso en plan de trabajo. En amor, gratos momentos. Se aleja preocupación de salud.

SAGITARIO
(22 de noviembre al 21 de diciembre)
Apoyo de superiores en nuevas tareas. En amor, cuidado con las discusiones. Evite discusión con familiares.

CAPRICORNIO
(22 de diciembre al 20 de enero)
Prudencia en plan de trabajo, posible inconveniente. En amor, de usted depende el éxito. Salud y azar mejoran.

EL EROTISMO RODEADO DE CANDOR Y GRAN BELLEZA

Sigue ofreciéndose con buena aceptación de público, el filme de David Hamilton, "Bilitis... una mujer", protagonizada por Patti D'Arbanville, Mona Kristensen, Bernard Girardeau, Gilles Kohler y Mathieu Carriere. Es una historia erótica, fresca y tierna, en la cual el potencial de las pasiones y las obsesiones, coexiste con los ideales románticos de candor, sinceridad y belleza. Un erotismo al que se abocan muchos que se identifican, ya sea como la futura y deseada culminación de los deseos o retrospectivamente con un sueño en el que alguna vez creyeron. Cines Opera y Grand Splendid.

PALABRAS CRUZADAS

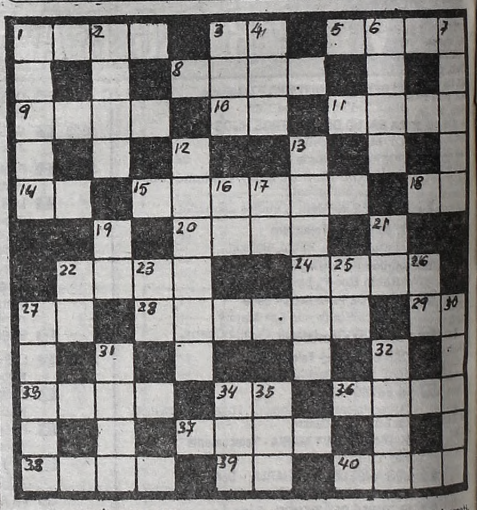

HORIZONTALES

1) Río de Francia que pasa por París. 3) Bajo, debajo de. 3) Orate, demente. 8) Barro, cieno. 9) Línea de cosas o personas. 10) El Sol entre los egipcios. 11) Aproximarse. 14) Negación. 15) Fruto comestible de la tomatera. 18) Otorga, dona. 20) Liebre patagónica. 22) Masa de vapor en suspensión en la atmósfera. 24) Signo ortográfico. 27) Percibí por medio de los ojos. 28) Presilla y botón. 29) Nota musical. 33) Bahía, ensenada. 34) Forma reflexiva del pronombre personal. 36) Departamento de la Prov. de Tucumán. 37) Boca córnea de las aves. 38) Mamífero rumiante del hemisferio boreal. 39) Artículo neutro. 40) Vaso de barro.

VERTICALES

1) Botella de agua gaseosa provista de una llave de metal. 2) Río de Egipto. 3) Hermana, religiosa. 4) Poema lírico. 6) Hecho de palabra. 7) Deje de hacer. 12) Grape-fruit, fruta cítrica. 13) Acometer, embestir. 16) Apócope de madre. 17) Terminación verbal. 19) Pronombre personal. 21) Siglas de Ante Meridiano. 22) Conjunción adversativa. 23) Símbolo químico del bario. 25) Abreviatura de Oregón. 26) Preposición latina inseparable. 27) Cambio de rumbo. 30) Agata listada. 31) Pariente. 32) Perjuicio. 34) Ocre. 35) Reflexión de un sonido.

(La solución mañana)

R		C		P	O	Z	O		O		A	
A	B	O	N	O				R	O	D	A	R
D		D		L	E	Ñ	A		E		A	
I	D	E	A	L			T	A	S	A	R	
O		X		O	I	R	E		A		A	
	O		S		M	A		S		R		
	B		U		A	D		I		E		
O		A		U	N	A	S		C		B	
S	O	Ñ	A	R			A	M	E	N	O	
A		O		A	R	A	L		N		T	
D	U	R	A	N			O	M	I	T	A	
O		A		O	R	A	N		T		R	

(Solución del problema anterior)

JUGANDO CON LOS FANTASMAS

Luego de intensos ensayos, el miércoles 28 a las 20.30, se habrá de estrenar la obra de Roberto Cossa "De pies y manos", protagonizada por Alfredo Alcón en un regreso teatral que lo vuelve a poner junto a un autor argentino, cosa que no ocurría desde "Israfel", de Abelardo Castillo. El elenco se completa con Carlos Carella, Lidia Catalano, Cristina Benegas y Claudio Gallardou, con puesta en escena de Omar Grasso y Alberto Catán como director asistente.

Más allá del interés por ver a Alfredo Alcón, se tiene la certeza de que estaremos frente a un texto lleno de piedad, en el que Alfredo estará jugando permanentemente con los fantasmas que componen la vida.

La obra de Cossa, escrita especialmente para Alcón, cuenta la historia de Miguel, un profesor que pasa por una etapa en la que cree en el pacifismo.

Hay un momento en el que Miguel se siente atado de pies y manos y lo modifica tocar el fondo. El personaje atraviesa la barrera de la crisis y el resultado es maravilloso. Todo el contexto de las obra en sí es una muestra más del trabajo constante, creativo y muchas veces "prepotente" que tiene Roberto Cossa para decirnos cómo es la vida, la justicia, el dolor, el amor y las desesperanzas que agobian al hombre.

GUIA DE CINES Y TEATROS ★ GUIA DE CINES Y TEATROS ★ GUIA DE CINES Y TEATROS

TEATROS

COLON. 35-1430. APERTURA DEL ABONO A 20 CONCIERTOS A CARGO DE LA ORQUESTA FILARMONICA DE BS. AS. Se ha postergado la apertura del Abono a 20 Conciertos Nocturnos para el próximo jueves 29 de marzo, a cargo de la ORQUESTA FILARMONICA DE BS. AS. en días jueves a las 21, contando con la dirección de los sig. maestros: P. CALDERON, E. RICCI, S. BLECH, J. ZORZI, M. BENZECRY, B. D'ASTOLI, J. ROTTER, C. OTVOS, K. PENDERECKY, Y SIMONOV, J. IZQUIEDO, A. TAURIELLO, J. MALAVAL, A. RUSSO y W. CASTRO. Solistas: BUCHBINDER, CITERA, DE RACO, MOREIRA LIMA, MUCCIOLO, NOGUERA, VETRE (pianistas); ALTENBURGER, CHUMACHENCO, FRANCIA, GIANNEO, LANDSMAN, LYSY (violinistas); NORAS, GONZALEZ (sopranos); ALPERYN, BOERO (mezzosopranos); PROTSCHKA, RANIERI (tenores); EGEL (barítono) y SOLOMONOFF (bajo). Pl. $a 6.000. Delant. de Paraíso: $a 1.200.

★ MUNICIPAL GRAL. SAN MARTIN. Corrientes 1530. 46-8611. —Sala Martin Coronado. Hoy descanso: "MARIA ESTUARDO", de F. Schiller. Con G. Araujo, E. Tasisto, A. de Grazia, R. Rinaldi y elenco. Dir. Santángelo. Pl. $a 40. Sáb. y dgos. a las 15.30: "EL GRAN CIRCO CRIOLLO", de Ariel Bufano, por el Grupo de Titiriteros del TMGSM. Dir. Ariel Bufano. Pl. $a 30. Men. $a 25.

—Sala Casacuberta. Jueves a las 21.30: "EL GIGANTE AMAPOLAS", de Juan Bautista Alberdi. Con Adriana Filmus, Mirta Mansilla y elenco. Dir. Lorenzo Quinteros. Pl. $ 40. Loc. en vta. c/3 días de antic.

—Cunill Cabanellas. Mañana a las 21.30: "KNEPP", de Jorge Goldenberg. Con Luisina Brando, Enrique Liporace y gran elenco. Dir. Laura Yusem. Pl. $a 60.

★ ASTRAL. Corrientes 1639. 46-5707/9964. Un hachazo a la dignidad del hombre. Crónica contada:

LA FORESTAL

La obra de Rafael Ielpi. Con Enrique Llopis y Emilio Lenski. Dir. Néstor Zapata. Juev. y vier. a las 22. Sáb. a las 22 y 23.30. Dgos. a las 21. Loc. en vta.

★ ASTROS. Corrientes 946. Tristán, Selva Mayo, Carlos Scazziota, Mónica Brando, Julio López en

AHORA... EL REVISTONAZO

Con Miguel Jordán, Karold Iujas y elenco. Actuación estelar de Gloria Montes. Diariamente a las 21 y 23. Sáb. trasn. Super refrigeración.

★ ATENEO. Paraguay 918. 311-2888. Susan Ferrer, Juan Vitale y César Pierry en "ARGENTINA" (Vamos a contar una historia). De Hernán Ferreyra, 40 actores en escena. Mar. a vier. a las 21.30. Sáb. a las 21 y 23.30. Dgos. a las 21.

★ BAMBALINAS. Chacabuco 947. 27-0819. Riase con la sátira política: "MUERTE ACCIDENTAL DE UN ANARQUISTA". Con: P. Contreras, R.Gattari y elenco. Dir. A. Zemma. Miér. y juev. a las 21.30. Vier. a las 22. Sáb. a las 21 y 23.15. Dgo. a las 21.

★ BUENOS AIRES. Rodríguez Peña 407. Gran estreno presentando el más original y sugestivo show de desnudo al mejor nivel internacional con "SEXO LOCO". Cont. desde las 13. Sáb. dde. las 15. P.m.18. A las 21.15 y 23.15: el más original music-hall de Bs. As. con Pete Martin y Juancito Díaz. Sáb. trasn. 1.15.

★ DE LA RIBERA. Pedro de Mendoza 1821. 28-8866. Vier. a las 20.30. Sáb. a las 20. Dgos. a las 19: La comedia nacional presenta: "HOY ENSAYO HOY". Con: J. Barreiro, M. C. César y elenco. Dir. R. Graziano. Pl. $a 40. Ultimas semanas.

★ FLORIDA. Florida 165. 30-5360. Presenta: "SEXOTERAPIA". Con Moira Star y las Florida Sexy chicas. Coreog. R. Campos. Lunes a viernes de 13 a 22. Sábados de 18 a 1.30. P.m.18.

★ LICEO. Paraná esq. Rivadavia 38-4291. ULTIMOS DIAS. NORMA ALEANDRO dirige:

LO QUE VIO EL MAYORDOMO

Delirante comedia con Claudia Lapacó y Arturo Maly. Gran elenco. Mar. a vier. a las 21.30. Sáb. a las 21 y 23. Dgos. a las 21. Miér. día pop. Loc. en vta.

★ LOLA MEMBRIVES. Corrientes 1280. 35-2108. Leonor Manso, Jorge Rivera López y Eduardo Pavlovsky en

TERESA BATISTA CANSADA DE GUERRA

La obra de Jorge Amado. Dir.: Rubens Correa. Estreno mundial. Mar. a juev. a las 21. Vier. y sáb. a las 20 y 23. Dgos. a las 20. Miér. día pop. Loc. en vta. dde. $a 90.

★ LORANGE. Corrientes 1372. 45-7386. DOMINGO 1º de abril DESPEDIDA. VICTOR LAPLACE y ANA MARIA CORES en

AUTOGRAFOS

Libro y letras: D. Raznovich. Mús. C. Gianni. Coreog.: R. Pashkus. Dir. de Orq.: C. Villavicencio. Miér. a vier. a las 21.30. Sáb. a las 21 y 23. Dgos. a las 21. Juev. pop. Loc. en vta. c/5 días de antic. Miérc. 4: vuelve LA PIAF.

★ MAIPO. Esmeralda 443. 392-4882. SUSANA GIMENEZ en:

LA MUJER DEL AÑO

Actuación especial de Arturo Puig. Con Aída Luz, Luz Kerz y Maurice Jouvet. Dir.: M. Morgan. Miér. a dgos. a las 21 y 23. Loc. en vta.

★ METROPOLITAN 1. Corrientes 1343. 40-0816. Una creación de Pepe Cibrián:

GEORGE SAND

Un nuevo musical. Música de Martín Bianchedi y Angel Malher. Mar. a juev. a las 21.30 Vier. y sáb. a las 20.45 y 23. Dgos. a las 21. Pl.: $a 100. Loc. en vta.

★ NACIONAL CERVANTES. Libertad 815. 45-4224. La Comedia Nacional presenta "DE PIES Y MANOS", de Roberto Cossa. Con Alfredo Alcón, Cristina Banegas, Carlos Carella, Lidia Catalano y Claudio Gallardou. Dir. Omar Grasso. Estreno: miércoles 28 de marzo. Pl. $a 60.

★ ODEON. Esmeralda 367. 45-3635. ULTIMOS DIAS. Jean Francois Casanovas y elenco en

FENIX

Dirección general: Oscar Araiz. Vestuario: Renata Schusseim. Mar. a vier. a las 21.30. Sáb. a las 21 y 23. Dgos. a las 20.30. Loc. en vta. Ultimas semanas.

★ OLIMPIA. Sarmiento 777. 40-2678. La obra de León Chancerel: "LA GOTA DE MIEL". Con V. Ríos Mendoza y C. Garófalo. Vier. y sáb. a las 21.30. Dgos. a las 21. Loc. en vta. c/5 días de antic.

★ PARADISE. Corrientes 827. Cont. de lunes a domingos de 20 a 4: HOT STRIP: "DESNUD... EN PARADISE". Con las mujeres más excitantes de Buenos Aires. P.m.18.

★ PAYRO. San Martín 766. 312-5922. Jueves a las 22. Vier. y sáb. a las 22.30. Dgos. a las 21: "EL EFECTO DE LOS RAYOS GAMMA SOBRE LAS CALENDULAS", de Paul Zindel. Pl. $a 90. Jóvenes $a 50.

★ REGINA. Av. Santa Fe 1235. 44-5470. DOMINGO DESPEDIDA. Presentación del juglar del siglo XX, FACUNDO CABRAL en

FERROCABRAL

Mart. a juev. (populares) a las 22. Vier. a las 23. Sáb. a las 22 y 0.15. Dgo. (popular) a las 20.30. Loc. en vta.

★ TABARIS. Corrientes 831. 392-8509. ULTIMAS SEMANAS. DESPEDIDA de Argentina. VELASCO FERRERO en

SEXOCRACIA

Con Adriana Salgueiro, Noemí Serantes. Participan: P.Corti, O.Garcia y elenco. Mar. a juev. a las 22. Vier. a las 21 y 23. Sáb. a las 21, 23 y trasn. 1. Dgos. a las 21.

VARIEDADES

★ LUNA PARK. Corrientes 99. Sáb. a las 21.45:

BOXEO PROFESIONAL

Sensacional combate categ. medio mediano Ramón Avelaño (chaqueño) vs. Carlos Prieto (cordobés) a 10 rounds. Precios populares.

CINES

★ A.B.C. Esmeralda 506. 392-9506. Cont. de 10 a 2. En vivo un increible show con las sexy girls más jóvenes y hermosas de Buenos Aires. Los filmes prohibidos. Estrictamente P.m.18.

★ ADAN 1. Corrientes 959. 393-6115. A las 13.10, 15.30, 17.50, 20.15 y 22.30:

EL AMOR DE DOS PADRES

S.r. Con Jon Voight y Marie Christine Barrault. A las 15.15, 17.35 y 20: Notic.

★ ADAN 2. Corrientes 959. 393-5034. A las 13.50, 16.10, 18.35, 20.50 y 22.50:

JUEGOS DE GUERRA

S.r. Dir. John Badham. Con M. Broderick. A las 13.30, 15.50, 18.10 y 20.30: Notic.

★ ALFA. Lavalle 842. 392-1114. A las 13.5, 15.10, 17, 19, 21.5 y 23.10:

GABRIELA

P.m.18. Con Sonia Braga y Marcello Mastroianni. A las 13, 14.50, 16.50, 18.50, 20.50 y 23: Notic. Sáb. trasn. 1.15.

★ AMBASSADOR. Lavalle 777. 392-9700. A las 13.50, 16.50, 19.50 y 22.45:

SILKWOOD

Con Meryl Streep. Nominada para 5 Oscar. P.m.18. A las 13.20, 16.20, 19.20 y 22.20: Notic. Sáb. trasn. 1.15.

★ AMERICA. Callao 1057. 41-3818. Sensacional estreno. A las 12.50, 16, 19.10 y 22.20:

EDITH Y MARCEL... Y LOS OTROS

P.m.14. Con Evelyne Bouix y Marcel Cerdan. Un filme de Claude Lelouch. A las 15.50, 19 y 22.10: Notic. Sáb. trasn. 1.30.

★ ARIZONA. Lavalle 727. 392-6967. Continuado 13.30, 16.45, 20 y 23.15:

SENTIMIENTO CARNAL

Cont. 15.5, 18.20 y 21.35:

ARDIENTE Y PECADORA

P.m.18. Sáb. trasn. 1.15: Sentimiento carnal.

★ ATLAS. Lavalle 869. 392-1936. A las 12.50, 16, 19.10 y 22.20: EDITH Y MARCEL... Y LOS OTROS. P.m.14. Sáb. trasn. 1.30.

★ ATLAS RECOLETA. Guido 1952. 801-2006/8003. A las 14.25, 17.10, 20 y 22.50: SILKWOOD. P.m.18. Sáb. trasn. 1.20.

★ AVENIDA. Avda. de Mayo 675. Cont. 11, 14.40, 18.20 y 22.10: Libertad condicional; 12.50, 16.30 y 20.20: Enjambre. P.m.18.

★ BIARRITZ. Suipacha 482. 392-0356. A las 14, 16.15, 18.30, 20.45 y 23.10: SIN ALIENTO. P.m.18. Sáb. trasn.

★ BROADWAY. Corrientes 1155. 35-2345. A las 13.20, 15.40, 18, 20.30 y 23:

EDUCANDO A RITA

S.r. Con Michael Caine y Julie Walters. Tres nominaciones para el Oscar. Guión; Willy Russell. A las 15.20, 17.40, 20.10 y 22.40: Notic. Sáb. trasn. 1.10.

★ CALLAO. Callao 27. 40-1898. A las 15.10, 17.10, 19.10, 21.15 y 23.15: NO HABRA MAS PENAS NI OLVIDO. P.m.18. Sáb. trasn. 1.10.

★ CAPITOL. Santa Fe 1848. 44-2379. A las 15.20, 17.50, 20.25 y 23.5: EXPRESO DE MEDIANOCHE. P.m.18. Sáb. trasn.

★ CERVANTES. Belgrano 1820. 38-2698. Cont. 14.15, 18.35 y 22.45: DESAPARECIDO; 16.30 y 20.45: JUEGOS DIABOLICOS. P.m.18.

★ CINEMA UNO. Suipacha 460. 392-1112. A las 13.10, 15.35, 18, 20.30 y 23:

BAJO FUEGO

P.m. 14. Con Nick Nolte y Gene Hackman. A las 15.15, 17.40, 20.10 y 22.40: Notic. Sáb. trasn. 1.30.

★ CINEMATECA ARGENTINA. Sarmiento 2255. 48-2170. A las 18, 20.30 y 23: Amor lisiado, de Marlies Graf. P.m.14.

★ CONCORDE. Lavalle 925. 35-1850. A las 13.10, 15.10, 17.10, 19.10, 21.15 y 23.15:

LA SEDUCCION

P.m.18. A las 14.55, 16.55, 18.55, 21 y 23: Notic. Sáb. trasn. 1.20.

★ COSMOS 70. Corrientes 2046. 49-0862. A las 14.25, 16.35, 18.45, 20.55 y 23.10: EL ATENTADO CONTRA LENIN. S.r. Diez años prohibida ahora con la democracia puede verla. Dir. Mijail Romm. A las 14.10, 16.20, 18.30, 20.40 y 22.55: Notic.

★ ELECTRIC. Lavalle 836. 392-1846. Cont. desde las 13: EMANUELLE ESCLAVA DE LA CORRUPCION; LOS DESVIOS DEL SEXO. P.m.18. Sáb. trasn.

★ EMPIRE. H. Yrigoyen 1934. 47-8770. Cont. 13.35, 16.45, 20 y 23.15: MANHATTAN; 15.05, 18.25 y 21.40: DOS EXTRAÑOS AMANTES. P.m.18.

★ GAUMONT. Rivadavia 1635. 40-3050. A las 14.30, 17.15, 20 y 22.45: SILKWOOD. P.m.18. Sáb. trasn. 1.20.

★ GRAN REX. Corrientes 857. 392-8000. REFRIGERACION. Vuelve uno de los filmes de mayor éxito, ahora sin cortes. A las 12.55, 15.20, 17.50, 20.25 y 23.5:

EXPRESO DE MEDIANOCHE

P.m.18. Con Brad Davis, Randy Quaid, Bo Hopkins y John Hurt. A las 15.05, 17.30, 20.05 y 22.40: Notic. Sáb. trasn. 1.30.

★ GRAND SPLENDID. Santa Fe 1860. 44-0808. A las 14.10, 16.10, 18.15, 20.30, 22.45 y sáb. trasn. 0.45: la educación sentimental de una adolescente:

BILITIS... UNA MUJER

P.m.18. Con Patti D'Arbanville, Mona Kristensen y Bernard Giraudeu. Un filme de David Hamilton. A las 13.50, 15.50, 17.50, 20 y 22.15: Notic.

★ GRAN VICTORIA. Av. de Mayo 882. 34-1493. Cont. desde las 8: Una mariposa en la noche; La enfermera de noche; Noche de brujas. P.m.18.

★ IGUAZU. Lavalle 940. 393-9931. A las 13, 15, 17, 19.05, 21.10 y 23.15:

CADENAS CALIENTES

P.m.18. Con Linda Blair y John Vernon. A las 14.40, 16.40, 18.45, 20.50 y 22.55: Notic. Sáb. trasn.: 1.30.

★ LARA. Av. de Mayo 1225. 38-6966. A las 14.50, 18.30 y 22.10: LA BATALLA DEL MIDWAY; 13.20, 17 y 20.40: SUPER AGENTE 86 VS. LA BOMBA QUE DESNUDA. S.r.

★ LEOPOLDO LUGONES. Corrientes 1530. 46-8611. A las 17.30, 20 y 22.30: Pura sangre. Dir. Luis Ospina. Con Florina Lemaitre y Humberto Arango. Pl. $a 15. P.m.18. Refrig.

★ LIBERTADOR. Ctes. 1334. 40-7443. A las 13.10, 15.10, 17.10, 19.10, 21.10 y 23.10:

EL MAGNIFICO

P.m.14. Un filme de Alan Parker. A las 14.45, 16.40, 18.40, 20.50 y 23: Notic. Sáb. trasn. 1.15.

★ LOIRE. Corrientes 1524. 49-1900. A las 13, 15, 16.55, 19, 21.10 y 23.20:

PINK FLOYD, THE WALL

P.m.18. Un filme de Alan Parker. A las 14.45, 16.40, 18.40, 20.50 y 23: Notic.23: Notic. Sáb. trasn. 1.15.

★ LORANGE. Corrientes 1372. 45-7386. Tarde solamente: a las 14.30, 16.25 y 18.15:

EL CRISTAL ENCANTADO

S.r. Un filme de Jim Henson. Hablada en castellano. A las 14.15, 16.10 y 18: Notic. Noche: ver información en Cartelera de Teatros.

★ LORCA. Corrientes 1428. 40-5017. A las 13.40, 16, 18.20, 20.40 y 23:

DONA FLOR Y SUS DOS MARIDOS

P.m.18. Con Sonia Braga. Libro: Jorge Amado. Música: Chico Buarque. A las 15.40, 18, 20.20 y 22.40: Notic.

★ LORENA. Corrientes 1551. 46-7501. A las 13, 15.10, 17.50, 20.20 y 22.50:

LA FUERZA DEL CARIÑO

P.m.14. Con Shirley McLaine, Debra Winger y Jack Nicholson. Nominada para 11 OSCAR. A las 17.25, 19.45 y 22.30: Notic. Sáb. trasn.: 1.20.

★ LOS ANGELES 1. Corrientes 1770. 40-3742/45-2405. A las 13.30, 15.20, 17.10, 19, 20.50 y 22.40:

DUMBO - EL SEÑOR SAPO

S.r. Hablada en castellano. 15.10, 17, 18.50, 20.40 y 22.30: Notic.

★ LOS ANGELES 2. Corrientes 1770. 40-3742. A las 13, 15.25, 17.20, 19.15, 21 y 23.20:

TRAVESURAS DE UNA BRUJA

S.r. 15.15, 17.10, 19.5, 21 y 22.55: Notic. Hablada en castellano.

★ LOSUAR. Corrientes 1743. 40-6100. A las 13.20, 15.15, 17.10, 19.10, 21.15 y 23.20:

GABRIELA

P.m.18. Con Sonia Braga y Marcello Mastroianni. A las 15, 16.55, 18.55, 21 y 23.5: Notic. Sáb. trasn. 1.10.

★ LUXOR. Lavalle 669. 392-3893. A las 12.45, 15.5, 17.35, 20.10 y 22.50:

LA FUERZA DEL CARIÑO

P.m.14. Con Shirley Mac Laine, Debra Winger y Jack Nicholson. Nominada para 11 OSCAR de la Academia. A las 17.25, 19.45 y 22.25: Notic.

★ MAXI 1. Carlos Pellegrini 657. 35-8822. A las 14.20, 16.30, 18.40, 20.50 y 23:

CARMEN

P.m.18. Con Antonio Gades y Laura del Sol. 14, 16.10, 18.20, 20.30 y 22.40: Notic. Sáb. trasn. a la 1.

★ MAXI 2. Carlos Pellegrini 657. 35-8822. A las 13.30, 15.45, 18, 20.15 y 22.30:

LA PATAGONIA REBELDE

P.m.14. Con H. Alterio, L. Brandoni, F. Luppi y P. Soriano. A las 15.30, 17.45, 20 y 22.15: Notic. Sáb. trasn. 1.

★ METROPOLITAN 2. Corrientes 1343. 40-1064. A las 13.10, 15.25, 17.55, 20.25, 23 y sáb. trasn. 1:

IDENTIFICACION DE UNA MUJER

P.m.18. Un filme de Michelangelo Antonioni. A las 15, 17.30, 20 y 22.35: Notic.

★ MONUMENTAL. Lavalle 780. 393-8865. A las 13, 15.20, 17.50, 20.25 y 22.50:

LA FUERZA DEL CARIÑO

P.m.14. Con Shirley Mac Laine, Debra Winger y Jack Nicholson. Nominada para 11 OSCAR. Sábado tras. 1.15.

★ MULTICINE. Lavalle 750. Continuado desde las 8: Estrictamente para hombres mayores de 21 años. Damas acompañadas. Sala 1 ($a 100): FIEBRE; EXTASIS TROPICAL. Sala 2 ($a 300): LA BASTARDA. Sala 3 ($ a300): CIRCULO VICIOSO. Sala 4 ($a 300): LAS PICARDIAS DEL SEXO. Sala 5 ($a 300): LA ARDIENTE EMMANUELLE.

★ NORMANDIE. Lavalle 861. 392-1000. A las 13, 15.30, 18, 20.30 y 23.10: CONFESIONES DE UNA ENFERMERA. P.m.18. Sáb. trasn.

★ OCEAN. Lavalle 739. 392-1515. A las 13.40, 16, 18.20, 20.45 y 23.10: LOBO SOLITARIO. P.m.14. Sáb. trasn. 1.30.

★ OPERA. Corrientes 860. 35-1335. A las 13, 14.45, 16.45, 18.50, 21.5, 23.20 y sáb. trasn. 1.10: Un filme de David Hamilton:

BILITIS... UNA MUJER

P.m.18. Patti D'Arbanville, Mona Kristensen y Bernard Giraudeau. A las 16.25, 18.25, 20.35 y 22.50: Notic.

★ PARAMOUNT. Lavalle 845. 392-9999. A las 13.10, 15.15, 17.15, 19.15, 21.15 y 23.20:

EL RETORNO DE ATOR

P.m.14. Las nuevas aventuras del legendario personaje. A las 14.45, 16.50, 18.50, 20.50 y 22.50: Notic. Sáb. trasn. 1.30.

★ PARIS. Lavalle 769. 392-2016. Cont. 13, 16, 19, 21.50 y sáb. trasn. 1.30: EL PRISIONERO DEL SEXO; 14.25, 17.25, 20.25 y 23.30: LA ISLA DE LAS ESCLAVAS DESNUDAS. Notic. P.m.18.

★ PLAZA. Corrientes 939. 392-7577. A las 13, 15, 17, 19, 21 y 23.10: MI PROFESORA DE FRANCES. P.m.18.

★ PREMIER. Corrientes 1565. 46-2113. A las 15, 17, 19, 21 y 23: LOS REYES DEL SABLAZO. S.r. Con Jorge Porcel, Alberto Olmedo y Susana Traverso. A las 14.40, 16.40, 18.40, 20.40 y 22.40: Notic.

★ PETIT PREMIER. Corrientes 1565. 46-2113. A las 15, 17.30, 20 y 22.30. Sáb y dgos. solo a las 20 y 22.30: EL DIA DESPUES. P.m.14. La película que conmueve al mundo. Sáb. y dgos. solo a las 14, 16 y 18: MENUDOMANIA.

★ SALA UNO. B. Sur Mer 549. 88-9420. A las 14.10, 16.10, 18.10, 20.10 y 22.10: EL PORTERO DE NOCHE. P.m.18. Con Dick Bogarde y Charlotte Rampling. 14, 16, 18, 20 y 22: Notic. Sáb. trasn. 0.15.

★ SANTA FE 1. Santa Fe 1947. 44-8980. A las 13, 15.20, 17.50, 20.30 y 22.55:

LA FUERZA DEL CARIÑO

P.m.14. Con Shirley Mac Laine, Debra Winger y Jack Nicholson. Nominada para 11 OSCAR. A las 15.15, 17.35, 20.10 y 22.40: Notic. Sáb. trasn. 1.30.

★ SANTA FE 2. Santa Fe 1947. 44-8980. A las 13.10, 15.5, 17.10, 19.15, 21.20 y 23.25:

LA SEDUCCION

P.m.18. A las 13.10, 14.55, 16.50, 18.55, 21 y 23.5: Notic. Sáb. trasn. 1.30.

★ SARMIENTO. Lavalle 852. 392-3338. A las 13, 15, 17, 19, 21 y 23.10: Porky's. P.m.18. Sáb. trasn. 1.15.

★ SELECT LAVALLE. Lavalle 921. 35-0235. A las 13.15, 17.15 y 21.15: CORRUPCION SE ESCRIBE CON SANGRE. 15.15, 19.15 y 23.15: LA PRIMA. P.m.18. Sáb. trasn. 1.20: PINK FLOYD, THE WALL.

★ STUDIO. Santa Fe 2541. 821-5845. A las 13.45, 15.55, 18.15, 20.35 y 22.55: RETO AL DESTINO. P.m.18. Con Richard Gere y Debra Winger. A las 15.45, 18, 20.20 y 22.40: Notic. Sáb. trasn. 1.10.

★ SUIPACHA. Suipacha 442. 392-1195. A las 13.20, 15.20, 17.15, 19.15, 21.15, 23.15 y sáb. trasn. 1.20: LA MALDICION DE LA PANTERA ROSA. S.r.

ALMAGRO

★ BIOGRAFO UNO. Corrientes 4636. Cont. 19, 21 y 23: Gabriela; 18.45, 20.45 y 22.45: Notic. P.m.18.

★ PALACIO DEL CINE. Rivadavia 3636. 982-4818. Cont. 14.30, 18.30 y 22.40: Lobo solitario; 16.25 y 20.30: Los 39 escalones. Notic. P.m.14.

★ ROCA. Rivadavia 3753. 812-1517. Cont. 14.10, 17.15 y 20.35: Kid el travieso del oeste; 15.40, 19 y 22.20: El retorno de Ator; Notic. P.m.14.

BELGRANO

★ ATLAS BELGRANO. Av. Cabildo 2165. 781-7200. Cont. 14.40, 16.45, 18.50, 21 y 23.10: Porky's; 14.20, 16.25, 18.30, 20.40 y 22.50: Notic. P.m.18. Sáb. trasn.

★ CABILDO. Av. Cabildo 2347. 782-3852. Cont. dde. las 14.30: M.A.S.H.; Notic. P.m.18.

★ FANTASY. Cabildo 685. 771-0686. Cont. 14.30, 16.40 y 18.50: Notic. y El Señor Sapo; Dumbo. S.r. Noche; 21 y 23: Carmen. P.m.18. Sáb. trasn. 1.15: All that jazz.

★ GENERAL PAZ. Cabildo 2702. 781-1412. Cont. 14.05, 16.15, 18.30, 20.45 y 23: El lobo solitario; 13.45, 15.55, 18.10, 20.25 y 22.40: Notic. Sáb. trasn: 1.20. P.m.14.

★ G. SAVOY. Cabildo 2829. 781-6500. Cont. 14.40, 16.30, 18.40, 20.50 y 23: La seducción; 18.20, 20.30 y 22.40: Notic. P.m.18. Sáb. trasn. 1.15

★ LIDO. Av. Cabildo 3241. 701-2996. Cont. dde. las 14.30: Yo estoy con los hipopótamos; La loca historia del mundo. S.r.

★ MIGNON. Juramento 2433. 784-3899. Cont. 14.40, 16.45, 18.50, 20.55 y 23: Gabriela; 16.25, 18.30, 20.35 y 22.40: Notic. P.m.18. Sáb. trasn. 1.

BOCA

★ OLAVARRIA. Olavarría 635. 21-0454. Cont. desde las 14.30: Mi última locura; Nos encontraremos en el Infierno. Sáb. trasn. 0.30.

BOEDO

★ CUYO. Boedo 858. 97-6975. Cont. 15.45, 19.30 y 23.10: Porky's; 14, 17.30 y 21.15: El sonido de la muerte. P.m.18.

★ GRAN SAN JUAN. San Juan 3246. 97-4293. Cont. 16.10, 19.20 y 22.30: Póker de amantes para tres; 14.30, 17.40 y 20.50: Los degenerados. P.m.18.

★ LOS ANDES. Boedo 777. 97-4233. Cont. 15.45, 19.20 y 23: La Patagonia rebelde; 14.15, 17.35 y 21.15: No habrá más penas ni olvido. P.m.18.

★ N. PALACE. San Juan 2461. 941-1723. Cont. 15, 18.55 y 22.50: Gabriela; 17 y 20.55: La isla de las tormentas. P.m.18. Sábado trasnoche 1.

CABALLITO

★ CABALLITO. V. Martínez 62. 431-0052. Cont. 15, 19: Krull; 17: Annie. S.r.

★ MORENO. Rivadavia 5050. 90-4303. Cont. 14.40, 19 y 23.10: Gabriela; 16.25 y 20.40: Victor-Victoria. P.m.18.

COLEGIALES

★ ARGOS. F. Lacroze 3455. 854-0673. Cont. 15.45, 19.5 y 22.25: El retorno de Ator; 17.20 y 20.40: Embalados, acelerados, completamente fundidos. P.m.14.

FLORES

★ CONTINENTAL. Carabobo 945. 631-2218. Cont. 15.10, 19.10 y 22.40: Pink Floyd, the wall; 17.10 y 20.50: Hair. P.m.14. Sáb. trasn.

★ FENIX. Rivadavia 7802. 612-8858. Cont. 16.15, 19.35 y 23: El retorno de Ator; 14.30, 17.50 y 21.15: Embalados, acelerados y completamente fundidos; Notic. P.m.14.

★ FLORES. Rivadavia 6661. 631-3701. Cont. 14.10, 16.5, 18.20, 20.35 y 22.50: Lobo solitario; 18, 20.15 y 22.30: Notic.. P.m.14. Sáb. trasn. 1.

★ GRAN RIVADAVIA. Rivadavia 8636. 69-1356. Cont. desde las 14.30: Yo estoy con los hipopótamos; La loca historia del mundo. S.r. Sáb. trasn. 0.30.

★ GRAND PRIX. Gaona 3263. 59-2551. Cont. 15.30, 17.20, 19.10, 21 y 22.50: Porky's. P.m.18.

★ LOPE DE VEGA. L. de Vega 1744. 567-4343. Cont. 16.10, 19.30 y 22.40: La prima; 14.40, 17.50 y 21.10: Pánico. P.m.18.

★ PUEYRREDON. Av. Rivadavia 6871. 612-0389. Cont. 16, 19.30, 23 y sáb. trasn. 1: El retorno de Ator; 14.10, 17.40 y 21.10: Kid, el travieso del oeste. P.m.14.

★ RIVERA INDARTE. R. Indarte 44. 612-5500. Cont. 14.40, 16.45, 18.50, 21 y 23.10: Porky's. Notic. P.m.18.

★ SAN JOSE. Rivadavia 7350. 611-5989. Cont. desde las 14: Daniela; Historia de un amor prohibido. P.m.18.

★ SAN MARTIN. Av. Rivadavia 7060. 612-5416. Cont. desde las 13.30: Infierno en el Bronx; Más allá de la gloria. Sáb. trasn.

LINIERS

★ GRAN LINIERS. Avda. Gral. Paz, 44. Cont. 14.45, 17.30, 20.20 y 22.40: La fuerza del cariño; 14.15, 17, 19.45 y 22.25: Notic. P.m.14.

★ GRAN ODEON. Montiel 160. 641-7673. Cont. 16.5, 19.30 y 22.55: Porky's; 14.20, 17.45 y 21: Noche de graduación. P.m.18.

★ MARTIN FIERRO. Avda. Gral. Paz 47. Cont. 16.45, 19.15 y 22.45: La prima; 14.15, 17.25 y 21: La cama en la plaza. P.m.18.

MATADEROS

★ ALBERDI. Juan B. Alberdi 6169. 68-0496. Cont. 16.10, 19.20 y 22.40: El prisionero del sexo; 14.35, 17.45 y 20.55: Internado de muchachas vírgenes. P.m.18.

★ EL PLATA. J. B. Alberdi 5751. 68-1118. Cont. 15.45, 19.20 y 23.50: Porky's; 14, 17.25 y 21: El sonido de la muerte. P.m.18.

★ GRAN LUGANO. Murguiondo 4062. 601-3457. Cont. desde las 14.30: La Patagonia rebelde; No habrá más penas ni olvido.

NORTE

★ ATALAYA. Av. Córdoba 4633. 773-0700. Cont. 16.10, 19.20 y 22.30: Sobreviviendo; 14.40, 17.50 y 21: Y... ¿dónde está el piloto? S.r. Sáb. trasn.

★ GRAN NORTE. Av. Santa Fe 3730, 72-8468. Cont. 15.20, 17.15, 19.10, 21.5 y 23: Porky's. P.m.18.

★ RIALTO. Cordoba 4287. 86-8764. Cont. 15.20, 19 y 22.45: Cadenas calientes; 17 y 20.45: Detrás de la puerta; Notic. P.m.18. Sáb. trasn. 1.

ONCE

★ LORIA. Rivadavia 3058. 87-1436. Cont. 14, 17.15, 20.20 y 23.15: Intimidades en una cárcel de mujeres; 15.35, 18.40 y 21.45: Relaciones inconfesables de un maniaco sexual. P.m.18.

★ MAJESTIC. Pueyrredón 230. 87-9636. Cont. 14, 17.10, 20.25 y 23.30: El prisionero del sexo; 15.25, 18.35 y 21.50: A flor de piel. P.m.18. Sáb. trasn. 1.

PARQUE PATRICIOS

★ RIVAS. La Rioja 2054. 91-1841. Cont. desde las 14.30: Rambo; Trinity y los compañeros del Diablo.

VILLA DEL PARQUE

★ BERNASCONI. M. Sastre 3195. 50-6462. Cont. 18.5, 19.30 y 22.55: La Patagonia rebelde; 14.30, 17.25 y 21: No habrá más penas ni olvido.

★ PARQUE. Cuenca 2250. 50-1448. Cont. desde las 14.30: M.A.S.H.; El joven Frankenstein. P.m.18.

VILLA DEVOTO

★ ACONCAGUA. Av. Gral. Mosconi 3260. 571-5208. Cont. desde las 14.30: Trinity y los compañeros del Diablo; mi última locura. S.r.

★ EUROCINE. N. York 3330. 50-1443. Cont. 15, 19 y 22.45: La Patagonia rebelde; 17.15 y 21.5: No habrá más penas ni olvido. P.m.14.

VILLA URQUIZA

★ 25 DE MAYO. Triunvirato 4438. 51-1859. Cont. 15, 19 y 23: Porky's; 16.45 y 20.45: Amor eterno. P.m.18.

★ GRAN URQUIZA. Bauness 2506. 51-2135. Cont. 14.20, 17.10, 19.50 y 22.50: El prisionero del sexo; 15.50, 18.40 y 21.30: A flor de piel. P.m.18. Sáb. trasn.

GRAN BUENOS AIRES

ZONA OESTE

★ BELLA VISTA. Gran Pacífico. Porky's; Vestida para matar. P.m.18.

★ CASEROS. Paramount. Ninja II: La furia del dragón. P.m.18.

★ CIUDADELA. Nuevo Ciudadela 653-5914. El prisionero del sexo; Internado de muchachas vírgenes. Enfermera de día. P.m.18.

★ HAEDO. Gran Rex. 659-7946. Sin aliento; El shock. P.m.18.

★ JOSE C. PAZ. Paz. Travesuras de una bruja; Desfile de ilusiones. S.r.

★ LA TABLADA. Martín Güemes. 652-3055. Sobreviviendo; Rocky II.

★ MORON. Achaval. 629-9164. Los estudiantes se divierten; Los guerreros del Bronx. P.m.14.

—Morón. 629-5332. La isla de las esclavas desnudas; Ardiente y pecadora. P.m.18.

★ RAMOS MEJIA. Gran Belgrano. Sin aliento; Bye bye Brasil

—San Martín. La prima; Pánico. P.m.18.

★ SAN MARTIN. Ateneo. La isla de las esclavas desnudas; Ardiente y pecadora. P.m.18.

—Gran Plaza. Cadenas calientes; Detrás de la puerta. P.m.18.

★ SAN MIGUEL. Mayo. 664-1214. La Patagonia rebelde; No habrá más penas ni olvido. P.m.14.

—San Miguel. 664-1569. El magnífico; Doctor erótico P.m.14.

ZONA SUR

★ AVELLANEDA. Colonial. 201-7097. Ultraje íntimo de las Amazonas; El regreso del exorcista; La seducción. P.m.18.

—Gral. Roca. 201-7928. El dragón nunca muere; La torre de los reheles; Aves de rapiña.

—Maipú. El; lobo solitario; Terror en el fondo del mar. P.m.14.

—Mitre. 201-6249. No habrá más penas ni olvido; La Patagonia rebelde.

—San Martín. 201-0441. Porky's. Notic. P.m.18.

**★ LOMAS DE ZAMORA. Avenida. 244-

LOS 7 DE LA SUERTE

El Super PRODE Repartió Millones Entre Varias Familias

José Trach, el portero de la escuela "Presidente Mitre", ubicada en avenida Pueyrredón y Sarmiento, de esta Capital, confeccionó una de las siete tarjetas ganadoras del concurso 555 de los Pronósticos Deportivos, y cobrará 9.419.651,42 pesos, cifra que deberá compartir con 23 compañeros del colegio.

El Superprode 555, que repartirá 1.300.000 dólares, tuvo siete tarjetas ganadoras, cinco jugadas en esta Capital, una en Lanús —provincia de Buenos Aires— y la restante en General Roca, Río Negro.

Luego del mediodía Trach (misionero, de 47 años), se presentó en la agencia de PRODE 314, en compañía de la maestra Alicia de Barboza y el profesor de educación física Guillermo Mondini. Parco en sus declaraciones, el portero comentó: "Yo hice la boleta y cada uno de mis compañeros armó la suya, pero con la condición que el premio sería compartido por todos. Afortunadamente mi tarjeta resultó la ganadora y me siento muy feliz de poder compartir esta alegría con tantos trabajadores".

Mondini, en tanto, luciendo la indumentaria deportiva para una clase que quedó inconclusa, dijo: "No sé qué pensar. Calculen que gano 4.000 pesos mensuales y ahora gracias a José cobraremos siete u ocho mil dólares cada uno. La sociedad la armamos hace dos años y es la primera vez que ganamos. El dinero no será suficiente para salvarnos definitivamente, pero servirá para no sufrir penurias durante todo el año".

La señora Barboza, junto a su hija, señaló: "José es una persona querida por todos y Dios, por su intermedio, se acordó de todos. Espero que las seis tarjetas restantes sirvan para aliviar la situación económica de personas tan humildes como nosotros".

Otras dos tarjetas ganadoras fueron jugadas en Uruguay 436 de Capital Federal y en la agencia ubicada en la calle 9 de Julio 1873, en Lanús Este.

Por su parte en la concesión 318 de Lanús los encargados Oscar Scasso y Celestino Gioaia señalaron "Sabemos quién es el supermillonario pero debemos proteger su nombre.

● OTRO GANADOR

Otro de los que con seguridad mirarán la vida de otro modo a partir de hoy, es Héctor Vega, correntino, soltero y dueño de una de las tarjetas premiadas en el concurso 555 del Prode.

Vega, un humilde trabajador vive en Buenos Aires desde hace varios años y jugó su apuesta en la calle Serrano al 2400.

José Trach, portero del colegio Presidente Mitre, ganador de una de las 7 tarjetas acertadas del super PRODE

TODA LA DESIDIA EN UNA ESCUELA

Este es el aspecto del colegio. Allí se intenta erradicar el analfabetismo y enseñar para la democracia.

El problema viene arrastrándose desde el segundo semestre del año pasado y afecta a 18 escuelas municipales con obras de remodelación suspendidas por falta de fondos. No lo han solucionado la última administración militar ni, hasta ahora, las nuevas autoridades en el área de Educación. Esta mañana hemos vuelto a la escuela N° 23, "Bernardino Rivadavia", del Consejo Escolar N° 1, ubicada en Larrea 854, peligroso lugar donde no hay ni un agente de tránsito. Invitados por los señores Enrique Morcillo y Jorge Bujman, miembros de la comisión cooperadora, vimos las obras paralizadas, apuntalamientos, materiales, vidrios rotos, zonas expuestas que convierten el edificio escolar en una ruina incómoda, inapta y, sobre todo, peligrosa para la integridad de los 300 educandos.

Los trabajos habían comenzado a principios del año anterior, y durante el primer semestre se desarrollaron normalmente. Pero luego la Municipalidad se declaró falta de fondos y hubo que suspenderlos. Esto afecta a otros 17 establecimientos escolares. En el mes de octubre, los padres de los alumnos hicieron una movilización para alertar sobre un estado de cosas tan irregular. CRONICA recogió la inquietud. Pero el reclamo resultó infructuoso.

"Como ustedes ven, nos dicen los representantes de la cooperadora, aquí faltan baños, el comedor está en pésimas condiciones, hay cables expuestos, paredes sin revocar y otras anomalías que configuran incomodidad y peligro. Lo más urgente lo ha hecho la cooperadora; pero concluir las obras excede, como es lógico, nuestras posibilidades. La Comuna debe intervenir".

El interrumpido plan municipal abarcaba inicialmente a 32 escuelas capitalinas, de las cuales solo 19 recibieron los fondos asignados. Paradójicamente, se trató de un verdadero "presente griego", ya que las escuelitas que no iniciaron las obras de remodelación y ampliación siguen como antes, lo que constituye un mal menor. En cambio, en las subvencionadas, comenzó a actuar la piqueta con vistas a construcciones futuras.

"Nuestras desgracias comenzaron a fines de junio del año pasado, cuando se interrumpió el suministro de fondos. A simple vista puede verse que aún falta más del tercio de la obra. Supusimos que las autoridades aprovecharían el verano para ponerse al día; pero no fue así. Como resultado, hubo que postergar el inicio de las clases, y dictarlas en estas condiciones representa un permanente riesgo.

RADICALES PREOCUPADOS POR LIBERTAD DE PRENSA

Dirigentes de la generación intermedia de la Unión Cívica Radical expresaron hoy al secretario de Información Pública, **Emilio Gibaja**, su **"preocupación"** por **"ciertas actitudes de los medios de difusión"** que manifiestan una **"crítica destructiva con el gobierno democrático".**

Enrique Llanas, uno de los dirigentes del nucleamiento, dijo al periodismo luego del encuentro que "en vez de colaborar con la gestión de gobierno se la está petardeando", aludiendo a la crítica democrática.

Indicó que "la crisis económica afecta a todos los argentinos, no solo al radicalismo; no ha sido fabricada por este gobierno y no creemos que en tres meses pueda ser solucionada".

Concurrieron además a la entrevista con Gibaja, que se concretó en la Casa de Gobierno, Alberto Mallerman, Mario Grinbaum, Enrique García y Delpin Waldorn.

Llanas afirmó "sin generalizar" que "hay ciertos sectores de la prensa que no proceden como debieran con un gobierno democrático, porque si bien no pretendemos que haya una prensa complaciente, queremos objetividad".

Estimó que la situación se origina "en ciertos funcionarios, llámense jefes de prensa o secretarios de prensa de los distintos ministerios, que a veces no tienen coordinación" y mencionó en tal sentido "la veda de carne que fue mal instrumentada, donde no se informó sobre el problema".

EL TIEMPO

MAXIMA: A las 13 horas

20°4

MINIMA: 10°9 a las 6.15 hs.

Pronóstico: Bueno y algo nublado, con leve descenso de la temperatura. **Humedad** 40%.

TV

- ¿QUIEN CANTA PRIMERO CON GARDEL?
- ANDRE: RIO, SIMILITUD Y GANAS DE FILMAR
- ELSA DANIEL HABRIA REGRESADO A UN AMOR
- ARTURO PUIG REEMPLAZARA A LAPLACE

Recién regresada de su quinta de camino a La Plata, donde **pasó convalecencia** (luego de accidente sufrido durante grabación de "Amada") Libertad Lamarque, **la máxima,** notó **con pesar** que "Chiquita" Legrand **no la nombró** en una nota realizada en La Habana (de donde ya volvió) donde se estipulaba que **los únicos** argentinos admirados en Cuba **eran doña Mirtha, Nini Marshall** y **Luis Sandrini.** Doña "Liber", como todos saben, **fue la introductora del cine argentino en toda Latinoamérica. No paran allí los pesares de la famosa diva.** Cuando Nacha Guevara, **la retornada,** anunció que **es la primera** que **canta a dúo con Carlitos Gardel, el zorzal,** doña "Liber" recordó que **ella ya lo hizo hace muchos años** según quedó registrado en un redondo conmemorativo de sus 50 años con el arte **(que salió en el '76). Las cuentas claras...**

● SUPLENTE

Arturo Puig, **el selvático, suplantará** a Víctor Laplace, **el castrizado,** en el nuevo envío que dirigirá Diana Alvarez, **la disciplinada.** Don Puig hizo últimamente, **el refrito de "Dos a quererse"** que **no fue pasado** en Argentina **(no fue comprado aún).** Don Laplace se fue del elenco (antes estaba en "Nosotros... y los miedos") debido a que es el nuevo galán del **corchito erótico** (ergo "Vero" Castro). **¡Plim!**

● APARECIO HEREDERO

Es **una fantasía** suponer que Osvaldo Pacheco, **el desaparecido, dejó una fortuna de 700.000 dólares.** La cifra **exacta,** para **aclarar** otra publicada en esta sección, **es la de 100 mil dólares, 37 monedas de oro mexicanas, y varias propiedades.** Otra **novedad** ha venido a sumarse al entorno de "Pachequito". Y es que **su único heredero resulta ser su progenitor** a quien **pocos hacían con vida.** Al parecer, **no se hablaba desde hacía tiempo** con el popular artista pero, por fuerza de ser **heredero directo,** es el **único** que puede ser **depositario de sus bienes.**

● "SAFO" IMPEDIDA

Habíamos **primiciado** que **había aparecido una copia de "Safo" (1943)** que se **consideraba perdida.** La misma se encontraba en canal de calle Pavón y se la iba a pasar por su pantalla. Sin embargo, la expectativa, **no será satisfecha:** de "Safo" **falta un rollo** por lo cual **no podrá ser pasada.** Pero... semejante producción que todo el mundo desea ver. ¿No merecería ser vista aunque sea en **escenas sobresalientes** para satisfacer a la gente de 30 años que nunca la vio? **¡Qué falta de creatividad, señores!**

● LO QUE ANDRE SE LLEVO

Regresó de Río de Janeiro donde pasó temporada de descanso el galán paraguayo Arnaldo André **(Arnaldo Andrés Pacuá** su verdadero apelativo). El citado nos contó que **antes viajó a Iguazú** donde grabó presentación de "Amo y señor", su nuevo telenovelón que **tendrá similitud con la legendaria vista del '39 "Lo que el viento se llevó".** En la fecha don André **grabó avances promocionales** ya que hasta ahora solamente se vio su imagen estática cubierto con **impecable traje blanco.** Don André nos comentó de **sus deseos de hacer cine,** faceta que **no cumplimenta desde el '71** ("Mi amigo Luis"), y para lo cual **nunca se lo requiere. ¡Qué ciegos!**

● CALLADA LISTA NEGRA

Luego de **seis años** de haberse producido son muchos los que **callaron** en su oportunidad, **denuncian contra pavorosa lista negra (no política sino de otro orden)** sustentada durante la gestión del coronel Clodoveo Battesti con la gerencia de Gerardo González, **hermano** de Marta, actriz de telenovelones. Entre otros muchos, la lista estaba integrada con los nombres de Osvaldo Pacheco, Jorge Luz, Raúl Filippi, Osvaldo Brandi, Carlos Vanoni, Jorge Lozano Soriano, Jorge Torres, Luis Gils y muchísimos más entre los que se incluyó a **la sexy** Libertad Leblanc. El **absurdo** corría parejo con **la falta de fuente de trabajos.** Ojalá que **nunca más** vuelvan las **"listas negras".** Pese a que muchos **denuncian vivirlas aún en la actualidad.** Que las autoridades clarifiquen. **Por el bien de la democracia.**

● ¿EL AMOR REGRESA?

Elsa Nilda Gómez, más conocida como Elsa Daniel, **ha dejado nuevamente el lar familiar** (habitaba con su progenitora) para **irse a vivir sola en un humilde albergue.** Ha sido vista en zona de la Recoleta **sumamente arrumacada con señor canoso, parecido al ejecutivo Carlos Montero,** quien **sería el mismo** con el que **mantuvo flirt hace de esto ocho años atrás.**

● NUDISTAS CON PESAS

Han comenzado a tomar lecciones de gimnasia **(con pesas) los nudistas** Libertad Leblanc y Alberto Mazzini. Concurren a lo de Mister Moto quién con su espacio "Los colosos de la fama" deleitaba a los pequeños desde "Sábado de todos". Lo bueno del caso es que mientras doña Libertad **nunca se agota,** don Manzzini **queda exhausto.** Además, la señora Leblanc dijo preferir practicar gimnasia con **elementos del sexo masculino y no con el femenino. "Me siento más cómoda entre los hombres",** nos manifestó. **¡Oh!**

●Lali Covas, **la activa,** debió hacer **notas calientes** durante el verano y en una de ellas **fue apaleada por patota.** También **debió recibir desplantes de funcionarios** que no quisieron contestar y escuchar **vociferaciones del pueblo** en una sección titulada "Opinión en libertad" que se difunde en noticiero del mediodía. **¡Merece una compensación!**